

Insight - Syariah Berimbang (I - Share)
Berinvestasi dan Berbagi

Prospektus Pembaharuan

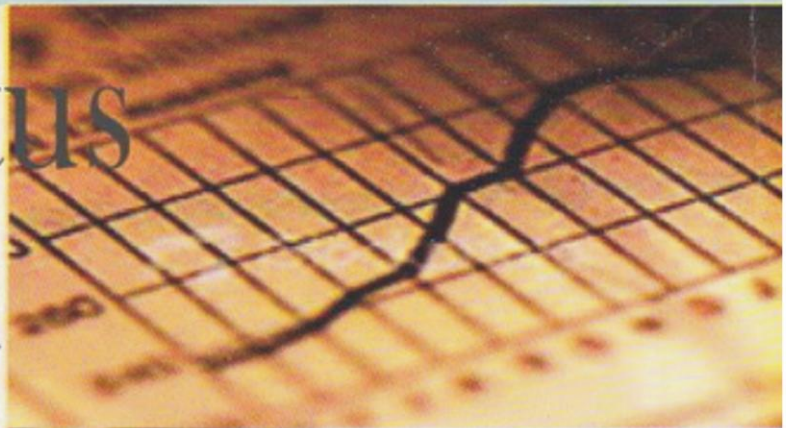

PROSPEKTUS PEMBAHARUAN REKSA DANA INSIGHT SYARIAH BERIMBANG (I-SHARE)

Tanggal Efektif : 04 Juni 2013

Tanggal Mulai Penawaran: 08 Juli 2013

REKSA DANA INSIGHT SYARIAH BERIMBANG (I-SHARE) (selanjutnya disebut “INSIGHT SYARIAH BERIMBANG (I-SHARE)”) adalah Reksa Dana berbentuk Kontrak Investasi Kolektif berdasarkan Undang-Undang No. 8 tahun 1995 tentang Pasar Modal beserta peraturan pelaksanaannya.

INSIGHT SYARIAH BERIMBANG (I-SHARE) bertujuan untuk mendapatkan pengembalian investasi yang optimal dan meningkat dalam jangka panjang dengan tetap mempertahankan nilai modal serta memberikan kesempatan kepada Pemegang Unit Penyertaan untuk berkontribusi dalam menunjang kegiatan sosial kemanusiaan dan/atau sosial keagamaan, dengan mengalokasikan dana maksimum sebesar 50% (lima puluh persen) dari Imbalan Jasa Manajer Investasi.

INSIGHT SYARIAH BERIMBANG (I-SHARE) akan melakukan investasi dengan komposisi portofolio Efek yaitu minimum 1% (satu persen) dan maksimum 79% (tujuh puluh sembilan persen) dari Nilai Aktiva Bersih pada Efek Syariah Bersifat Ekuitas yang termasuk dalam Daftar Efek Syariah; dan/atau minimum 1% (satu persen) dan maksimum 79% (tujuh puluh sembilan persen) dari Nilai Aktiva Bersih pada Surat Berharga Syariah Negara (SBSN) dan/atau Obligasi Syariah (Sukuk); dan/atau minimum 0% (nol persen) dan maksimum 20% (dua puluh persen) dari Nilai Aktiva Bersih pada instrumen pasar uang syariah dalam negeri yang mempunyai jatuh tempo kurang dari 1 (satu) tahun; sesuai peraturan perundang-undangan yang berlaku di Indonesia.

PENAWARAN UMUM

PT Insight Investments Management sebagai Manajer Investasi melakukan Penawaran Umum atas Unit Penyertaan INSIGHT SYARIAH BERIMBANG (I-SHARE) secara terus menerus sampai dengan jumlah 1.000.000.000 (satu miliar) Unit Penyertaan.

Setiap Unit Penyertaan INSIGHT SYARIAH BERIMBANG (I-SHARE) ditawarkan dengan harga sama dengan Nilai Aktiva Bersih awal yaitu sebesar Rp 1.000,- (seribu Rupiah) pada hari pertama penawaran. Selanjutnya harga pembelian setiap Unit Penyertaan INSIGHT SYARIAH BERIMBANG (I-SHARE) ditetapkan berdasarkan Nilai Aktiva Bersih per Unit Penyertaan INSIGHT SYARIAH BERIMBANG (I-SHARE) pada akhir Hari Bursa yang bersangkutan.

Pemegang Unit Penyertaan I-SHARE dikenakan biaya pembelian Unit Penyertaan (*subscription fee*) maksimum sebesar 1% (satu persen) dari nilai transaksi pembelian Unit Penyertaan dan biaya penjualan kembali (*redemption fee*) maksimum sebesar 0,5% (nol koma lima puluh persen) dari nilai transaksi penjualan kembali Unit Penyertaan untuk periode kepemilikan Unit Penyertaan sampai dengan 1 (satu) tahun dan sebesar 0% (nol persen) untuk periode kepemilikan Unit Penyertaan lebih dari 1 (satu) tahun, serta biaya pengalihan investasi (*switching fee*) maksimum sebesar 0,5% (nol koma lima persen) dari nilai transaksi pengalihan investasi. Uraian lengkap biaya-biaya dapat dilihat pada Bab IX tentang Alokasi Biaya dan Imbalan Jasa.

MANAJER INVESTASI



PT INSIGHT INVESTMENTS MANAGEMENT
Office 8 Building Lt.16 Suite H, SCBD Lot 28
Jl. Jend. Sudirman Kav. 52-53
Jakarta 12190, Indonesia
Telp + 62 21 29 333 078
Fax. + 62 21 29 333 077

BANK KUSTODIAN



PT BANK PERMATA TBK
WTC II, Lantai 28;
Jl. Jend.. Sudirman Kav. 29-31;
Jakarta 12920-Indonesia
Telp + 62 21 5237788
Fax. + 62 21 2500529

PENTING: SEBELUM MEMUTUSKAN UNTUK MEMBELI UNIT PENYERTAAN REKSA DANA INI ANDA HARUS TERLEBIH DAHULU MEMPELAJARI ISI PROSPEKTUS INI KHUSUSNYA PADA BAGIAN MANAJER INVESTASI (BAB III), TUJUAN INVESTASI, KEBIJAKAN INVESTASI, PEMBATAAN INVESTASI DAN KEBIJAKAN PEMBAGIAN HASIL INVESTASI (BAB V) DAN FAKTOR-FAKTOR RISIKO (BAB VIII).

MANAJER INVESTASI TELAH MEMPEROLEH IZIN DAN TERDAFTAR SEBAGAI MANAJER INVESTASI DI PASAR MODAL SERTA DALAM MELAKUKAN KEGIATAN USAHANYA MANAJER INVESTASI DIAWASI OLEH OTORITAS JASA KEUANGAN

OJK TIDAK MEMBERIKAN PERNYATAAN MENYETUJUI ATAU TIDAK MENYETUJUI EFEK INI, TIDAK JUGA MENYATAKAN KEBENARAN ATAU KECUKUPAN ISI PROSPEKTUS INI. SETIAP PERNYATAAN YANG BERTENTANGAN DENGAN HAL-HAL TERSEBUT ADALAH PERBUATAN MELANGGAR HUKUM.

Prospektus ini diterbitkan di Jakarta pada tanggal 24 Maret 2017

**BERLAKUNYA UNDANG-UNDANG NO. 21 TAHUN 2011
TENTANG OTORITAS JASA KEUANGAN
("UNDANG-UNDANG OJK")**

Dengan berlakunya Undang-undang OJK, sejak tanggal 31 Desember 2012 fungsi, tugas dan wewenang pengaturan kegiatan jasa keuangan di sektor Pasar Modal telah beralih dari BAPEPAM dan LK kepada Otoritas Jasa Keuangan, sehingga semua rujukan kepada kewenangan BAPEPAM dan LK dalam peraturan perundang-undangan yang berlaku, menjadi kepada Otoritas Jasa Keuangan.

UNTUK DIPERHATIKAN

INSIGHT SYARIAH BERIMBANG (I-SHARE) tidak termasuk produk investasi dengan penjaminan. Sebelum membeli Unit Penyertaan INSIGHT SYARIAH BERIMBANG (I-SHARE), calon Pemegang Unit Penyertaan harus terlebih dahulu mempelajari dan memahami Prospektus dan dokumen penawaran lainnya. Isi dari Prospektus dan dokumen penawaran lainnya bukanlah suatu saran baik dari sisi bisnis, hukum, maupun perpajakan. Oleh karena itu, calon Pemegang Unit Penyertaan disarankan untuk meminta pertimbangan atau nasihat dari pihak-pihak yang kompeten sehubungan dengan investasi dalam INSIGHT SYARIAH BERIMBANG (I-SHARE). Calon Pemegang Unit Penyertaan harus menyadari bahwa terdapat kemungkinan Pemegang Unit Penyertaan INSIGHT SYARIAH BERIMBANG (I-SHARE) akan menanggung risiko sehubungan dengan Unit Penyertaan INSIGHT SYARIAH BERIMBANG (I-SHARE) yang dipegangnya. Sehubungan dengan kemungkinan adanya risiko tersebut, apabila dianggap perlu calon Pemegang Unit Penyertaan dapat meminta pendapat dari pihak-pihak yang berkompeten atas aspek bisnis, hukum, keuangan, perpajakan, maupun aspek lain yang relevan.

PT Insight Investments Management ("Manajer Investasi") akan selalu mentaati ketentuan peraturan yang berlaku di Indonesia, termasuk peraturan perundang-undangan yang berlaku di Indonesia sebagai hasil kerja sama antara Pemerintah Indonesia dengan pemerintah negara lain, maupun penerapan asas timbal balik (*reciprocal*) antara Pemerintah Indonesia dengan pemerintah negara lain, seperti namun tidak terbatas peraturan perundang-undangan mengenai anti pencucian uang, anti terorisme maupun perpajakan, yang keberlakuannya mungkin mengharuskan Manajer Investasi untuk berbagi informasi, termasuk melaporkan dan memotong pajak yang terutang oleh calon Pemegang Unit Penyertaan yang wajib dipenuhi oleh Manajer Investasi dari waktu ke waktu kepada otoritas yang berwenang.

Manajer Investasi akan selalu menjaga kerahasiaan data nasabah dan wajib memenuhi ketentuan kerahasiaan nasabah yang berlaku di Indonesia. Dalam hal Manajer Investasi diwajibkan untuk memberikan data nasabah, data nasabah hanya akan disampaikan secara terbatas untuk data yang diminta oleh otoritas yang berwenang sesuai dengan ketentuan yang berlaku.

DAFTAR ISI

	halaman	
BAB I	ISTILAH DAN DEFINISI	1
BAB II	KETERANGAN MENGENAI INSIGHT SYARIAH BERIMBANG (I-SHARE)	9
BAB III	MANAJER INVESTASI	13
BAB IV	BANK KUSTODIAN	15
BAB V	TUJUAN INVESTASI, KEBIJAKAN INVESTASI, PEMBATASAN INVESTASI, MEKANISME PEMBERSIHAN KEKAYAAN INSIGHT SYARIAH BERIMBANG (I-SHARE) DARI UNSUR-UNSUR YANG BERTENTANGAN DENGAN PRINSIP SYARIAH DI PASAR MODAL DAN KEBIJAKAN PEMBAGIAN HASIL INVESTASI	17
BAB VI	METODE PENGHITUNGAN NILAI PASAR WAJAR EFEK DALAM PORTOFOLIO INSIGHT SYARIAH BERIMBANG (I-SHARE)	21
BAB VII	PERPAJAKAN	23
BAB VIII	MANFAAT INVESTASI DAN FAKTOR RISIKO UTAMA	24
BAB IX	ALOKASI BIAYA DAN IMBALAN JASA	26
BAB X	HAK- HAK PEMEGANG UNIT PENYERTAAN	29
BAB XI	PENDAPAT AKUNTAN TENTANG LAPORAN KEUANGAN	31
BAB XII	PENDAPAT DARI SEGI HUKUM	32
BAB XIII	PERSYARATAN DAN TATA CARA PEMBELIAN UNIT PENYERTAAN	37
BAB XIV	PERSYARATAN DAN TATA CARA PENJUALAN KEMBALI (PELUNASAN) UNIT PENYERTAAN	41
BAB XV	PERSYARATAN DAN TATA CARA PENGALIHAN INVESTASI	44
BAB XVI	PENGALIHAN KEPEMILIKAN UNIT PENYERTAAN	46
BAB XVII	SKEMA PEMBELIAN DAN PENJUALAN KEMBALI UNIT PENYERTAAN SERTA PENGALIHAN INVESTASI	47
BAB XVIII	PENYELESAIAN PENGADUAN PEMEGANG UNIT PENYERTAAN	50
BAB XIX	PENYELESAIAN SENGKETA	51
BAB XX	PEMBUBARAN DAN LIKUIDASI	52
BAB XXI	PENYEBARLUASAN PROSPEKTUS DAN FORMULIR PEMESANAN PEMBELIAN UNIT PENYERTAAN	55

BAB I ISTILAH DAN DEFINISI

1.1. AFILIASI

Afiliasi adalah:

- a. Hubungan keluarga karena perkawinan dan keturunan sampai derajat kedua, baik secara horisontal maupun vertikal;
- b. Hubungan antara satu pihak dengan pegawai, Direktur, atau Komisaris dari pihak tersebut;
- c. Hubungan antara 2 (dua) perusahaan dimana terdapat satu atau lebih anggota Direksi atau Dewan Komisaris yang sama;
- d. Hubungan antara perusahaan dengan suatu pihak, baik langsung maupun tidak langsung, mengendalikan atau dikendalikan oleh perusahaan tersebut;
- e. Hubungan antara 2 (dua) perusahaan yang dikendalikan baik langsung maupun tidak langsung oleh pihak yang sama; atau
- f. Hubungan antara perusahaan dan pemegang saham utama.

1.2. AGEN PENJUAL EFEK REKSA DANA

Agan Penjual Efek Reksa Dana adalah Agen Penjual Efek Reksa Dana yang merupakan Pihak yang melakukan penjualan Efek Reksa Dana berdasarkan kontrak kerja sama dengan Manajer Investasi pengelola Reksa Dana sebagaimana dimaksud dalam Peraturan Otoritas Jasa Keuangan Nomor 39/POJK.04/2014 tanggal 30 Desember 2014 perihal Agen Penjual Efek Reksa Dana, beserta penjelasannya dan perubahan-perubahannya serta penggantinya yang mungkin ada di kemudian hari.

1.3. AHLI SYARIAH PASAR MODAL

Ahli Syariah Pasar Modal adalah orang perseorangan yang memiliki pengetahuan dan pengalaman di bidang syariah atau badan usaha yang pengurus dan pegawainya memiliki pengetahuan dan pengalaman di bidang syariah, yang bertindak sebagai penasihat dan atau pengawas pelaksanaan penerapan aspek syariah dalam kegiatan usaha perusahaan termasuk memberikan pernyataan kesesuaian syariah atas penerbitan produk dan jasa di Pasar Modal, sebagaimana dimaksud dalam POJK No. 16/POJK.04/2015 tanggal 03-11-2015 (tiga November dua ribu lima belas).

1.4. BADAN PENGAWAS PASAR MODAL DAN LEMBAGA KEUANGAN (“BAPEPAM dan LK”)

BAPEPAM dan LK adalah lembaga yang melakukan pembinaan, pengaturan, dan pengawasan sehari-hari kegiatan Pasar Modal sebagaimana dimaksud dalam Undang-undang Pasar Modal.

Sesuai Undang-Undang OJK, sejak tanggal 31 Desember 2012, fungsi, tugas dan wewenang pengaturan kegiatan jasa keuangan di sektor Pasar Modal beralih dari BAPEPAM dan LK ke Otoritas Jasa Keuangan, sehingga semua rujukan kepada kewenangan BAPEPAM dan LK dalam peraturan perundang-undangan yang berlaku, menjadi kepada Otoritas Jasa Keuangan.

1.5. BANK KUSTODIAN

Bank Kustodian adalah Bank Umum yang telah mendapat persetujuan OJK untuk menyelenggarakan kegiatan usaha sebagai Kustodian, yaitu memberikan jasa penitipan Efek (termasuk Penitipan Kolektif atas Efek yang dimiliki bersama oleh lebih dari satu Pihak yang kepentingannya diwakili oleh Kustodian) dan harta lain yang berkaitan dengan Efek serta jasa lain, termasuk menerima dividen, bunga, dan hak-hak lain, menyelesaikan transaksi Efek, dan mewakili pemegang rekening yang menjadi nasabahnya. Dalam hal ini Bank Kustodian adalah PT Bank Permata Tbk.

1.6. BUKTI KEPEMILIKAN UNIT PENYERTAAN

Reksa Dana berbentuk Kontrak Investasi Kolektif menghimpun dana dengan menerbitkan Unit Penyertaan kepada Pemegang Unit Penyertaan.

Unit Penyertaan adalah satuan ukuran yang menunjukkan bagian kepentingan setiap Pihak dalam portofolio investasi kolektif.

Dengan demikian Unit Penyertaan merupakan bukti kepesertaan Pemegang Unit Penyertaan dalam Reksa Dana berbentuk Kontrak Investasi Kolektif. Manajer Investasi melalui Bank Kustodian akan menerbitkan Surat Konfirmasi Transaksi Unit Penyertaan yang berisi jumlah Unit Penyertaan yang dimiliki oleh masing-masing Pemegang Unit Penyertaan dan berlaku sebagai bukti kepemilikan Unit Penyertaan Reksa Dana.

1.7. DAFTAR EFEK SYARIAH

Daftar Efek Syariah adalah Daftar Efek Syariah sebagaimana dimaksud dalam peraturan perundang-undangan dimaksud dalam peraturan perundang-undangan di sektor Pasar Modal yang mengatur mengenai kriteria dan penerbitan Daftar Efek Syariah.

1.8. DEWAN PENGAWAS SYARIAH PT INSIGHT INVESTMENTS MANAGEMENT ATAU DPS PT INSIGHT INVESTMENTS MANAGEMENT

Dewan Pengawas Syariah PT Insight Investments Management atau DPS PT Insight Investments Management adalah dewan yang terdiri dari seorang atau lebih Ahli Syariah Pasar Modal yang telah memperoleh izin dari OJK, yang ditunjuk oleh Direksi PT Insight Investments Management, untuk memberikan pernyataan kesesuaian syariah atas penerbitan INSIGHT SYARIAH BERIMBANG (I-SHARE), memberikan nasihat dan saran, serta bertanggung jawab untuk melakukan pengawasan atas INSIGHT SYARIAH BERIMBANG (I-SHARE) terhadap pemenuhan Prinsip Syariah di Pasar Modal secara berkelanjutan.

1.9. DSN-MUI

DSN-MUI adalah Dewan Syariah Nasional Majelis Ulama Indonesia.

1.10. EFEK

Efek adalah surat berharga, yaitu surat pengakuan utang, surat berharga komersial, saham, obligasi, tanda bukti utang, Unit Penyertaan Kontrak Investasi Kolektif, Kontrak berjangka atas Efek, dan setiap derivatif dari Efek.

Sesuai dengan Peraturan Otoritas Jasa Keuangan Nomor: 23/POJK.04/2016 Tanggal 13 Juni 2016 Tentang Reksa Dana Berbentuk Investasi Kolektif, Reksa Dana hanya dapat melakukan pembelian dan penjualan atas:

- a. Efek yang ditawarkan melalui Penawaran Umum dan/atau diperdagangkan di Bursa Efek baik di dalam maupun di luar negeri;
- b. Efek yang diterbitkan dan/atau dijamin oleh Pemerintah Republik Indonesia, dan/atau Efek yang diterbitkan oleh lembaga internasional dimana Pemerintah Republik Indonesia menjadi salah satu anggotanya;
- c. Efek Bersifat Utang atau Efek Syariah berpendapatan tetap yang ditawarkan tidak melalui Penawaran Umum dan telah mendapat peringkat dari Perusahaan Pemeringkat Efek;
- d. Efek Beragun Aset yang ditawarkan tidak melalui Penawaran Umum dan sudah mendapat peringkat dari Perusahaan Pemeringkat Efek;
- e. Efek pasar uang dalam negeri yang mempunyai jatuh tempo tidak lebih dari 1 (satu) tahun, baik dalam Rupiah maupun dalam mata uang asing.
- f. Unit Penyertaan Dana Investasi Real estat berbentuk Kontrak Investasi Kolektif yang ditawarkan tidak melalui Penawaran umum;
- g. Efek derivatif; dan/atau
- h. Efek lainnya yang ditetapkan oleh Otoritas Jasa Keuangan

1.11. EFEK YANG DAPAT DIBELI

Efek Yang Dapat Dibeli adalah Efek sebagaimana diatur dalam POJK Tentang Reksa Dana Syariah. Sesuai POJK Tentang Reksa Dana Syariah, dana kelolaan Reksa Dana Syariah hanya dapat diinvestasikan pada:

- (i) Saham yang ditawarkan melalui Penawaran Umum dan/atau diperdagangkan di Bursa Efek di Indonesia serta dimuat dalam Daftar Efek Syariah yang ditetapkan oleh Otoritas Jasa Keuangan sebagaimana dimaksud dalam peraturan perundang-undangan di sektor Pasar Modal yang mengatur mengenai kriteria dan penerbitan Daftar Efek Syariah;
- (ii) Hak Memesan Efek Terlebih Dahulu (HMETD) Syariah dan Waran Syariah yang ditawarkan melalui Penawaran Umum dan/atau diperdagangkan di Bursa Efek di Indonesia;
- (iii) Sukuk yang ditawarkan di Indonesia melalui Penawaran Umum;
- (iv) Saham yang diperdagangkan di Bursa Efek luar negeri, yang termasuk dalam Daftar Efek Syariah yang diterbitkan oleh Pihak Penerbit Daftar Efek Syariah;
- (v) Sukuk yang ditawarkan melalui Penawaran Umum dan/atau diperdagangkan di Bursa Efek luar negeri, yang termasuk dalam Daftar Efek Syariah yang diterbitkan oleh Pihak Penerbit Daftar Efek Syariah;
- (vi) Efek Beragun Aset Syariah dalam negeri yang sudah mendapat peringkat dari Perusahaan Pemeringkat Efek yang telah memperoleh izin usaha dari Otoritas Jasa Keuangan;
- (vii) surat berharga komersial syariah dalam negeri yang sudah mendapat peringkat dari Perusahaan Pemeringkat Efek yang telah memperoleh izin usaha dari Otoritas Jasa Keuangan;
- (viii) Efek Syariah yang memenuhi Prinsip Syariah di Pasar Modal yang diterbitkan oleh lembaga internasional dimana Pemerintah Republik Indonesia menjadi salah satu anggotanya; dan/atau
- (ix) Instrumen pasar uang syariah dalam negeri yang mempunyai jatuh tempo kurang dari 1 (satu) tahun, baik dalam denominasi Dollar Amerika Serikat maupun denominasi mata uang lainnya.

1.12. EFEK SYARIAH

Efek Syariah adalah Efek sebagaimana dimaksud dalam Undang-Undang tentang Pasar Modal dan peraturan pelaksanaannya yang (i) akad, cara pengelolaan dan kegiatan usaha; dan (ii) aset yang menjadi landasan akad, cara pengelolaan dan kegiatan usaha; dan/atau (iii) aset yang terkait dengan Efek dimaksud dan penerbitnya, tidak bertentangan dengan Prinsip Syariah di Pasar Modal.

1.13. EFEK SYARIAH BERPENDAPATAN TETAP

Efek Syariah Berpendapatan Tetap adalah Efek Syariah yang memberikan pendapatan tetap yang jatuh temponya 1 (satu) tahun atau lebih, termasuk Efek Syariah berpendapatan tetap yang dapat dikonversi.

1.14. EFEKTIF

Efektif adalah terpenuhinya seluruh tata cara dan persyaratan Pernyataan Pendaftaran Dalam Rangka Penawaran Umum Reksa Dana Berbentuk Kontrak Investasi Kolektif yang ditetapkan dalam Undang-undang Pasar Modal dan Peraturan Otoritas Jasa Keuangan Nomor : 23/POJK.04/2016 Tanggal 13 Juni 2016 Tentang Reksa Dana Berbentuk Kontrak Investasi Kolektif. Surat pernyataan Efektif Pernyataan Pendaftaran Dalam Rangka Penawaran Umum Reksa Dana Berbentuk Kontrak Investasi Kolektif akan dikeluarkan oleh OJK.

1.15. FORMULIR PEMBUKAAN REKENING

Formulir Pembukaan Rekening adalah formulir asli yang diterbitkan oleh Manajer Investasi dan harus diisi secara lengkap dan ditandatangani oleh calon Pemegang Unit Penyertaan sebelum membeli Unit Penyertaan INSIGHT SYARIAH BERIMBANG (I-SHARE) yang pertama kali (pembelian awal).

1.16. FORMULIR PEMESANAN PEMBELIAN UNIT PENYERTAAN

Formulir Pemesanan Pembelian Unit Penyertaan adalah formulir asli yang diterbitkan oleh Manajer Investasi dan dipakai oleh calon Pemegang Unit Penyertaan untuk membeli Unit Penyertaan, yang kemudian diisecara lengkap, ditandatangani dan diajukan oleh calon Pemegang Unit Penyertaan kepada Manajer Investasi atau melalui Agen Penjual Efek Reksa Dana yang ditunjuk oleh Manajer Investasi (jika ada).

1.17. FORMULIR PENJUALAN KEMBALI UNIT PENYERTAAN

Formulir Penjualan Kembali Unit Penyertaan adalah formulir asli yang diterbitkan oleh Manajer Investasi dan dipakai oleh Pemegang Unit Penyertaan untuk menjual kembali Unit Penyertaan yang dimilikinya yang diisi secara lengkap, ditandatangani dan diajukan oleh Pemegang Unit Penyertaan kepada Manajer Investasi atau melalui Agen Penjual Efek Reksa Dana yang ditunjuk oleh Manajer Investasi (jika ada).

1.18. FORMULIR PENGALIHAN INVESTASI

Formulir Pengalihan Investasi adalah formulir asli yang diterbitkan oleh Manajer Investasi dan dipakai oleh Pemegang Unit Penyertaan untuk mengalihkan investasi yang dimilikinya dalam INSIGHT SYARIAH BERIMBANG (I-SHARE) ke Reksa Dana lainnya yang memiliki fasilitas pengalihan investasi, yang dikelola oleh Manajer Investasi, yang diisi secara lengkap, ditandatangani dan diajukan oleh Pemegang Unit Penyertaan kepada Manajer Investasi atau Agen Penjual Efek Reksa Dana yang ditunjuk oleh Manajer Investasi (jika ada).

1.19. FORMULIR PROFIL CALON PEMEGANG UNIT PENYERTAAN REKSA DANA

Formulir Profil Calon Pemegang Unit Penyertaan adalah formulir yang diterbitkan oleh Manajer Investasi dan disyaratkan untuk diisi secara lengkap dan ditandatangani oleh calon Pemegang Unit Penyertaan yang diperlukan dalam rangka penerapan Prinsip Mengenal Nasabah, yang berisikan data dan informasi mengenai profil risiko calon Pemegang Unit Penyertaan INSIGHT SYARIAH BERIMBANG (I-SHARE) sebelum melakukan pembelian Unit Penyertaan INSIGHT SYARIAH BERIMBANG (I-SHARE) yang pertama kali di Manajer Investasi atau melalui Agen Penjual Efek Reksa Dana yang ditunjuk oleh Manajer Investasi (jika ada).

1.20. HARI BURSA

Hari Bursa adalah setiap hari diselenggarakannya perdagangan efek di Bursa Efek Indonesia, yaitu hari Senin sampai dengan hari Jumat, kecuali hari tersebut merupakan hari libur nasional atau dinyatakan sebagai hari libur oleh Bursa Efek Indonesia.

1.21. HARI KERJA

Hari Kerja adalah hari kerja yang dimulai dari hari Senin sampai dengan hari Jumat, kecuali hari libur nasional dan hari libur khusus yang ditetapkan oleh Pemerintah Republik Indonesia.

1.22. HARI KALENDER

Hari Kalender adalah semua hari dalam 1 (satu) tahun sesuai dengan gregorius kalender tanpa kecuali, termasuk hari Minggu dan hari libur nasional yang ditetapkan sewaktu-waktu oleh Pemerintah dan Hari Kerja biasa yang karena suatu keadaan tertentu ditetapkan oleh Pemerintah sebagai bukan Hari Kerja biasa.

1.23. KETENTUAN KERAHASIAAN DAN KEAMANAN DATA DAN/ ATAU INFORMASI PRIBADI KONSUMEN

Ketentuan Kerahasiaan Dan Keamanan Data Dan/ Atau Informasi Pribadi Konsumen adalah ketentuan-ketentuan mengenai kerahasiaan dan keamanan data dan/atau informasi pribadi konsumen sebagaimana diatur dalam POJK Tentang Perlindungan Konsumen dan Surat Edaran Otoritas Jasa Keuangan Nomor: 14/SEOJK.07/2014 Tanggal 20 Agustus 2014 tentang Kerahasiaan Dan Keamanan Data Dan/Atau Informasi Pribadi Konsumen, beserta penjelasannya, dan perubahan-perubahannya dan penggantinya yang mungkin ada dikemudian hari.

1.24. KONTRAK INVESTASI KOLEKTIF

Kontrak Investasi Kolektif adalah kontrak antara Manajer Investasi dan Bank Kustodian yang mengikat Pemegang Unit Penyertaan, dimana Manajer Investasi diberi wewenang untuk mengelola portofolio investasi kolektif dan Bank Kustodian diberi wewenang untuk melaksanakan penitipan kolektif.

1.25. LAPORAN BULANAN

Laporan Bulanan adalah laporan INSIGHT SYARIAH BERIMBANG (I-SHARE) yang akan diterbitkan dan disampaikan oleh Bank Kustodian kepada Pemegang Unit Penyertaan selambat-lambatnya pada hari ke-12 (kedua belas) bulan berikut yang memuat sekurang-kurangnya (a) nama, alamat, judul rekening, dan Nomor rekening dari Pemegang Unit Penyertaan, (b) Nilai Aktiva Bersih per Unit Penyertaan pada akhir bulan, (c) Jumlah Unit Penyertaan yang dimiliki oleh Pemegang Unit Penyertaan, (d) Total nilai Unit Penyertaan yang dimiliki oleh Pemegang Unit Penyertaan, (e) tanggal setiap pembagian uang tunai (jika ada), (f) rincian dari portofolio yang dimiliki dan (g) Informasi mengenai ada atau tidak mutasi (pembelian dan/atau penjualan kembali dan/atau pengalihan investasi) atas Unit Penyertaan yang dimiliki oleh Pemegang Unit Penyertaan pada bulan sebelumnya. Apabila pada bulan sebelumnya terdapat mutasi (pembelian dan/atau penjualan kembali dan/atau pengalihan investasi) atas jumlah Unit Penyertaan yang dimiliki oleh Pemegang Unit Penyertaan, maka Laporan Bulanan akan memuat tambahan informasi mengenai (a) jumlah Unit Penyertaan yang dimiliki pada awal periode, (b) tanggal, Nilai Aktiva Bersih dan jumlah Unit Penyertaan yang dibeli atau dijual kembali (dilunasi) pada setiap transaksi selama periode dan (c) rincian status pajak dari penghasilan yang diperoleh Pemegang Unit Penyertaan selama periode tertentu dengan tetap memperhatikan kategori penghasilan dan beban (jika ada) sebagaimana dimaksud dalam peraturan mengenai laporan Reksa Dana.

Pada saat Prospektus ini dibuat peraturan mengenai laporan Reksa Dana yang berlaku adalah Peraturan BAPEPAM Nomor X.D.1 yang merupakan Lampiran Keputusan Ketua BAPEPAM Nomor Kep-06/PM/2004 tanggal 09-02-2004 (sembilan Februari dua ribu empat) tentang Laporan Reksa Dana ("Peraturan BAPEPAM Nomor X.D.1").

Penyampaian Laporan Bulanan kepada Pemegang Unit Penyertaan sebagaimana dimaksud di atas dapat dilakukan melalui;

- a. Media elektronik, jika telah memperoleh persetujuan dari INSIGHT SYARIAH BERIMBANG (I-SHARE); dan/atau
- b. Jasa pengiriman, antara lain kurir dan/atau pos.

1.26. MANAJER INVESTASI

Manajer Investasi adalah Pihak yang kegiatan usahanya mengelola Portofolio Efek untuk para nasabahnya atau mengelola portofolio investasi kolektif untuk sekelompok nasabah. Dalam hal ini Manajer Investasi adalah PT Insight Investments Management.

1.27. METODE PENGHITUNGAN NILAI AKTIVA BERSIH (NAB)

Metode Penghitungan NAB adalah metode yang digunakan dalam menghitung Nilai Aktiva Bersih Reksa Dana sesuai dengan Peraturan BAPEPAM & LK No.IV.C.2. tentang Nilai Pasar Wajar Dari Efek Dalam Portofolio Reksa Dana, yang merupakan Lampiran Keputusan Ketua BAPEPAM & LK Nomor KEP-367/BL/2012 tanggal 9 Juli 2012 ("Peraturan BAPEPAM & LK No. IV.C.2.") beserta peraturan pelaksanaan lainnya yang terkait seperti Surat Edaran Ketua Dewan Komisiner OJK.

1.28. NASABAH

Nasabah adalah pihak yang menggunakan jasa Penyedia Jasa Keuangan di Sektor Pasar Modal dalam rangka kegiatan investasi di Pasar Modal baik diikuti dengan atau tanpa melalui pembukaan rekening Efek sebagaimana dimaksud dalam POJK Tentang Prinsip Mengenal Nasabah. Dalam Prospektus ini istilah Nasabah sesuai konteksnya berarti calon Pemegang Unit Penyertaan dan Pemegang Unit Penyertaan.

1.29. NILAI AKTIVA BERSIH (NAB)

NAB adalah nilai pasar yang wajar dari suatu Efek dan kekayaan lain dari Reksa Dana dikurangi seluruh kewajibannya.

NAB Reksa Dana dihitung dan diumumkan setiap Hari Bursa.

1.30. NILAI PASAR WAJAR

Nilai Pasar Wajar adalah nilai yang dapat diperoleh dari transaksi Efek yang dilakukan antar para pihak yang bebas bukan karena paksaan atau likuidasi.

Penghitungan Nilai Pasar Wajar dari suatu Efek dalam portofolio Reksa Dana harus dilakukan sesuai dengan Peraturan BAPEPAM dan LK Nomor IV.C.2.

1.31. OTORITAS JASA KEUANGAN ("OJK")

OJK adalah lembaga yang independen dan bebas dari campur tangan pihak lain, yang mempunyai fungsi, tugas, dan wewenang pengaturan, pengawasan, pemeriksaan, dan penyidikan sebagaimana dimaksud dalam Undang-Undang OJK.

Sesuai Undang-Undang OJK, sejak tanggal 31 Desember 2012, fungsi, tugas dan wewenang pengaturan kegiatan jasa keuangan di sektor Pasar Modal beralih dari BAPEPAM dan LK ke OJK, sehingga semua rujukan kepada kewenangan BAPEPAM dan LK dalam peraturan perundang-undangan yang berlaku, menjadi kepada Otoritas Jasa Keuangan.

1.32. PIHAK PENERBIT DAFTAR EFEK SYARIAH

Pihak Penerbit Daftar Efek Syariah adalah pihak yang telah mendapatkan persetujuan dari otoritas Pasar Modal untuk menerbitkan Daftar Efek Syariah sebagaimana dimaksud dalam peraturan perundang-undangan di sektor Pasar Modal yang mengatur mengenai kriteria dan penerbitan Daftar Efek Syariah.

1.33. PENAWARAN UMUM

Penawaran Umum adalah kegiatan penawaran Unit Penyertaan INSIGHT SYARIAH BERIMBANG (I-SHARE) yang dilakukan oleh Manajer Investasi untuk menjual Unit Penyertaan kepada masyarakat berdasarkan tata cara yang diatur dalam Undang-undang Pasar Modal beserta peraturan pelaksanaannya dan Kontrak Investasi Kolektif.

1.34. PENYEDIA JASA KEUANGAN DI SEKTOR PASAR MODAL

Penyedia Jasa Keuangan di Sektor Pasar Modal adalah Perusahaan Efek yang melakukan kegiatan usaha sebagai Penjamin Emisi Efek, Perantara Pedagang Efek, dan/atau Manajer Investasi, serta Bank Umum yang menjalankan fungsi Kustodian. Dalam Kontrak ini istilah Penyedia Jasa Keuangan di Sektor Pasar Modal sesuai konteksnya berarti Manajer Investasi dan Bank Kustodian dan/atau Agen Penjual Efek Reksa Dana yang ditunjuk oleh Manajer Investasi (jika ada).

1.35. PERIODE PENGUMUMAN NILAI AKTIVA BERSIH (NAB)

Periode Pengumuman Nilai Aktiva Bersih (NAB) adalah periode di mana Nilai Aktiva Bersih (NAB) INSIGHT SYARIAH BERIMBANG (I-SHARE) diumumkan kepada masyarakat melalui paling kurang satu surat kabar harian berbahasa Indonesia yang berperedaran nasional paling lambat pada Hari Bursa berikutnya.

1.36. PERNYATAAN PENDAFTARAN

Pernyataan Pendaftaran adalah dokumen yang wajib disampaikan oleh Manajer Investasi kepada OJK dalam rangka Penawaran Umum Reksa Dana Berbentuk Kontrak Investasi Kolektif yang ditetapkan dalam Undang-undang Pasar Modal dan POJK tentang Reksa Dana Berbentuk KIK.

1.37. POJK TENTANG AHLI SYARIAH PASAR MODAL

POJK Tentang Ahli Syariah Pasar Modal adalah Peraturan Otoritas Jasa Keuangan Nomor 16/POJK.04/2015 tanggal 3 November 2015 tentang Ahli Syariah Pasar Modal beserta penjelasannya, dan perubahan-perubahannya dan penggantinya yang mungkin ada dikemudian hari.

1.38. POJK TENTANG PERLINDUNGAN KONSUMEN

POJK Tentang Perlindungan Konsumen adalah Peraturan Otoritas Jasa Keuangan Nomor: 1/POJK.07/2013 tanggal 26 Juli 2013 tentang Perlindungan Konsumen Sektor Jasa Keuangan, beserta penjelasannya, dan perubahan-perubahannya dan penggantinya yang mungkin ada dikemudian hari.

1.39. POJK TENTANG PRINSIP MENGENAL NASABAH

POJK Tentang Prinsip Mengenal Nasabah adalah Peraturan Otoritas Jasa Keuangan Nomor: 22/POJK.04/2014 tanggal 18 November 2014 tentang Prinsip Mengenal Nasabah Oleh Penyedia Jasa Keuangan Di Sektor Pasar Modal beserta penjelasannya, dan perubahan-perubahannya dan penggantinya yang mungkin ada dikemudian hari.

1.40. POJK TENTANG REKSA DANA BERBENTUK KIK

POJK Tentang Reksa Dana Berbentuk KIK adalah Peraturan Otoritas Jasa Keuangan Nomor 23/POJK.04/2016 tanggal 13 Juni 2016 tentang Reksa Dana Berbentuk Kontrak Investasi Kolektif beserta penjelasannya, dan perubahan-perubahannya dan penggantinya yang mungkin ada dikemudian hari.

1.41. POJK TENTANG REKSA DANA SYARIAH

POJK Tentang Reksa Dana Syariah adalah Peraturan Otoritas Jasa Keuangan Nomor 19/POJK.04/2015 tanggal 3 November 2015 tentang Penerbitan Dan Persyaratan Reksa Dana Syariah beserta penjelasannya, dan perubahan-perubahannya dan penggantinya yang mungkin ada dikemudian hari.

1.42. PORTOFOLIO EFEK

Portofolio Efek adalah kumpulan Efek yang merupakan kekayaan INSIGHT SYARIAH BERIMBANG (I-SHARE).

1.43. PRINSIP SYARIAH DI PASAR MODAL

Prinsip hukum Islam dalam kegiatan syariah di Pasar Modal adalah prinsip-prinsip hukum Islam dalam kegiatan syariah di bidang pasar modal berdasarkan fatwa DSN-MUI, sebagaimana dimaksud dalam POJK No. 15/POJK.04/2015 tanggal 3 November 2015 tentang Penerapan Prinsip Syariah di Pasar Modal.

1.44. REKSA DANA INSIGHT SYARIAH BERIMBANG (I-SHARE)

INSIGHT SYARIAH BERIMBANG (I-SHARE) adalah Reksa Dana berbentuk Kontrak Investasi Kolektif berdasarkan Undang-Undang Nomor 8 tahun 1995 tentang Pasar Modal sebagaimana termaktub dalam akta KONTRAK INVESTASI KOLEKTIF REKSA DANA INSIGHT SYARIAH BERIMBANG (I-SHARE) Nomor 02 tanggal 02 April 2013 *jis.* akta ADDENDUM KONTRAK INVESTASI KOLEKTIF REKSA DANA INSIGHT SYARIAH BERIMBANG (I-SHARE) Nomor 44 tanggal 26 Maret 2013, akta ADDENDUM I KONTRAK INVESTASI KOLEKTIF REKSA DANA INSIGHT SYARIAH BERIMBANG (I-SHARE) Nomor 51 tanggal 27 Oktober 2015, ketiganya dibuat di hadapan Leolin Jayayanti SH., notaris di Jakarta, dan akta ADDENDUM II KONTRAK INVESTASI KOLEKTIF REKSA DANA INSIGHT SYARIAH BERIMBANG (I-SHARE) Nomor [] tanggal [], dibuat di hadapan Leolin Jayayanti S.H., M.Kn., notaris di Jakarta (selanjutnya disebut “Kontrak Investasi Kolektif I-SHARE”), antara PT Insight Investments Management sebagai Manajer Investasi dan PT Bank Permata Tbk sebagai Bank Kustodian.

1.45. PRINSIP MENGENAL NASABAH

Prinsip Mengenal Nasabah adalah prinsip yang diterapkan Penyedia Jasa Keuangan di Sektor Pasar Modal untuk:

- a. Mengetahui latar belakang dan identitas Nasabah;
- b. Memantau rekening Efek dan transaksi Nasabah; dan
- c. Melaporkan Transaksi Keuangan Mencurigakan dan transaksi keuangan yang dilakukan secara tunai; sebagaimana diatur dalam POJK Tentang Prinsip Mengenal Nasabah.

1.46. PROSPEKTUS

Prospektus adalah setiap pernyataan yang dicetak atau informasi tertulis yang digunakan untuk Penawaran Umum Reksa Dana dengan tujuan calon Pemegang Unit Penyertaan membeli Unit Penyertaan Reksa Dana, kecuali pernyataan atau informasi yang berdasarkan peraturan OJK yang dinyatakan bukan sebagai Prospektus.

1.47. REKENING DANA SOSIAL

Rekening Dana Sosial adalah rekening khusus untuk membukukan dan menyimpan dana hasil pembersihan kekayaan INSIGHT SYARIAH BERIMBANG (I-SHARE) dari unsur-unsur yang bertentangan dengan Prinsip Syariah di Pasar Modal sebagaimana dimaksud dalam Bab V butir 5.4 Prospektus ini dan akan digunakan untuk keperluan sosial berdasarkan kebijakan Manajer Investasi dengan petunjuk dan persetujuan DPS PT Insight Investments Management.

1.48. REKSA DANA

Reksa Dana adalah wadah yang dipergunakan untuk menghimpun dana dari masyarakat pemodal untuk selanjutnya diinvestasikan dalam Portofolio Efek oleh Manajer Investasi. Sesuai Undang-undang Pasar Modal, Reksa Dana dapat berbentuk: (i) Perseroan Tertutup atau Terbuka; atau (ii) Kontrak Investasi Kolektif. Bentuk hukum Reksa Dana yang ditawarkan dalam Prospektus ini adalah Kontrak Investasi Kolektif.

1.49. SEOJK TENTANG PELAYANAN DAN PENYELESAIAN PENGADUAN KONSUMEN PADA PELAKU USAHA JASA KEUANGAN

SEOJK Tentang Pelayanan Dan Penyelesaian Pengaduan Konsumen Pada Pelaku Usaha Jasa Keuangan adalah Surat Edaran Otoritas Jasa Keuangan nomor: 2/seojk.07/2014 tanggal 14 Februari 2014 tentang Pelayanan dan Penyelesaian Pengaduan Konsumen Pada Pelaku Usaha Jasa Keuangan, beserta penjelasannya, dan perubahan-perubahannya dan penggantinya yang mungkin ada dikemudian hari.

1.50. SURAT KONFIRMASI TRANSAKSI UNIT PENYERTAAN

Surat Konfirmasi Transaksi Unit Penyertaan adalah surat yang mengkonfirmasi pelaksanaan perintah pembelian dan/atau penjualan kembali (pelunasan) Unit Penyertaan dan/atau pengalihan investasi dari Pemegang Unit Penyertaan dan menunjukkan jumlah Unit Penyertaan yang dimiliki oleh Pemegang Unit

Penyertaan serta berlaku sebagai bukti kepemilikan dalam INSIGHT SYARIAH BERIMBANG (I-SHARE). Surat Konfirmasi Transaksi Unit Penyertaan diterbitkan oleh Bank Kustodian dan akan dikirimkan dalam waktu paling lambat 7 (tujuh) Hari Bursa setelah:

- (i) aplikasi pembelian Unit Penyertaan INSIGHT SYARIAH BERIMBANG (I-SHARE) dari Pemegang Unit Penyertaan telah lengkap dan diterima dengan baik oleh Manajer Investasi atau Agen Penjual Efek Reksa Dana yang ditunjuk oleh Manajer Investasi (jika ada) dan pembayaran telah diterima dengan baik oleh Bank Kustodian (*in good fund and in complete application*) dan Unit Penyertaan diterbitkan oleh Bank Kustodian sesuai ketentuan pemrosesan pembelian Unit Penyertaan yang ditetapkan dalam Prospektus ini;
- (ii) aplikasi penjualan kembali Unit Penyertaan INSIGHT SYARIAH BERIMBANG (I-SHARE) dari Pemegang Unit Penyertaan telah lengkap dan diterima dengan baik (*in complete application*) oleh Manajer Investasi atau Agen Penjual Efek Reksa Dana yang ditunjuk oleh Manajer Investasi (jika ada) sesuai ketentuan pemrosesan penjualan kembali Unit Penyertaan yang ditetapkan dalam Prospektus ini; dan
- (iii) aplikasi pengalihan investasi dalam INSIGHT SYARIAH BERIMBANG (I-SHARE) dari Pemegang Unit Penyertaan telah lengkap dan diterima dengan baik (*in complete application*) oleh Manajer Investasi atau Agen Penjual Efek Reksa Dana yang ditunjuk oleh Manajer Investasi (jika ada) sesuai ketentuan pemrosesan pengalihan investasi yang ditetapkan dalam Prospektus ini.

Surat Konfirmasi Transaksi Unit Penyertaan merupakan surat atau bukti konfirmasi tertulis kepemilikan Unit Penyertaan. Penyampaian surat atau bukti konfirmasi tertulis kepemilikan Unit Penyertaan INSIGHT SYARIAH BERIMBANG (I-SHARE) kepada Pemegang Unit Penyertaan sebagaimana dimaksud di atas dapat dilakukan melalui;

- a. Media elektronik, jika telah memperoleh persetujuan dari INSIGHT SYARIAH BERIMBANG (I-SHARE); dan/atau
- b. Jasa pengiriman, antara lain kurir dan/atau pos.

1.51. UNDANG-UNDANG PASAR MODAL

Undang-Undang Pasar Modal adalah Undang-Undang Republik Indonesia Nomor 8 tahun 1995 tentang Pasar Modal beserta peraturan pelaksanaan dan seluruh perubahannya.

1.52. LPHE (LEMBAGA PENILAIAN HARGA EFEK)

Pihak yang telah memperoleh izin usaha dari OJK untuk melakukan penilaian harga Efek dalam rangka menetapkan harga pasar wajar, sebagaimana dimaksud dalam Peraturan Nomor V.C.3 tentang Lembaga Penilaian Harga Efek.

1.53. WAKALAH

Wakalah adalah perjanjian (*akad*) dimana Pihak yang memberi kuasa (*muwakkil*) memberikan kuasa kepada Pihak yang menerima kuasa (*wakil*) untuk melakukan tindakan atau perbuatan tertentu sebagaimana dimaksud dalam POJK Nomor 53/POJK.04/2015 tanggal 23 Desember 2015 tentang Akad yang Digunakan dalam Penerbitan Efek Syariah di Pasar Modal

BAB II

KETERANGAN MENGENAI INSIGHT SYARIAH BERIMBANG (I-SHARE)

2.1. PENDIRIAN INSIGHT SYARIAH BERIMBANG (I-SHARE)

INSIGHT SYARIAH BERIMBANG (I-SHARE) adalah Reksa Dana berbentuk Kontrak Investasi Kolektif sebagaimana termaktub dalam akta KONTRAK INVESTASI KOLEKTIF REKSA DANA INSIGHT SYARIAH BERIMBANG (I-SHARE) Nomor 02 tanggal 02 April 2013 jts. akta ADDENDUM KONTRAK INVESTASI KOLEKTIF REKSA DANA INSIGHT SYARIAH BERIMBANG (I-SHARE) Nomor 44 tanggal 26 Maret 2013, akta ADDENDUM I KONTRAK INVESTASI KOLEKTIF REKSA DANA INSIGHT SYARIAH BERIMBANG (I-SHARE) Nomor 51 tanggal 27 Oktober 2015, ketiganya dibuat di hadapan Leolin Jayayanti SH., notaris di Jakarta, dan akta ADDENDUM II KONTRAK INVESTASI KOLEKTIF REKSA DANA INSIGHT SYARIAH BERIMBANG (I-SHARE) Nomor 31 tanggal 10 November 2016, dibuat di hadapan Leolin Jayayanti S.H., M.Kn., notaris di Jakarta (selanjutnya disebut "Kontrak Investasi Kolektif I-SHARE"), antara PT Insight Investments Management sebagai Manajer Investasi dan PT Bank Permata Tbk sebagai Bank Kustodian.

INSIGHT SYARIAH BERIMBANG (I-SHARE) telah mendapat surat pernyataan efektif dari OJK sesuai dengan Surat No. S-154/D.04/2013 tanggal 04 Juni 2013.

INSIGHT SYARIAH BERIMBANG (I-SHARE) telah memperoleh pernyataan kesesuaian syariah dari Dewan Pengawas Syariah Manajer Investasi sebagaimana dinyatakan dalam Opini Dewan Pengawas Syariah tertanggal 01 April 2013.

2.2. AKAD WAKALAH

Sesuai Fatwa Dewan Syariah Nasional Nomor 20/DSN-MUI/IV/2001, perjanjian (akad) antara Manajer Investasi dan Pemegang Unit Penyertaan berdasarkan Kontrak Investasi Kolektif Reksa Dana merupakan akad yang dilakukan secara Wakalah, yaitu Pemegang Unit Penyertaan memberikan mandat kepada Manajer Investasi untuk melakukan investasi bagi kepentingan Pemegang Unit Penyertaan sesuai dengan ketentuan yang tercantum dalam Kontrak Investasi Kolektif dan prospektus Reksa Dana.

Manajer Investasi dan Bank Kustodian (wakil) bertindak untuk kepentingan para Pemegang Unit Penyertaan (muwakkil) dimana Manajer Investasi diberi wewenang untuk mengelola portofolio investasi kolektif dan Bank Kustodian diberi wewenang untuk melaksanakan penitipan kolektif.

2.3. PENAWARAN UMUM

PT Insight Investments Management sebagai Manajer Investasi melakukan Penawaran Umum atas Unit Penyertaan INSIGHT SYARIAH BERIMBANG (I-SHARE) secara terus menerus sampai dengan jumlah 1.000.000.000 (satu miliar) Unit Penyertaan.

Setiap Unit Penyertaan INSIGHT SYARIAH BERIMBANG (I-SHARE) ditawarkan dengan harga sama dengan Nilai Aktiva Bersih awal yaitu sebesar Rp 1.000,- (seribu Rupiah) pada hari pertama penawaran. Selanjutnya harga pembelian setiap Unit Penyertaan INSIGHT SYARIAH BERIMBANG (I-SHARE) ditetapkan berdasarkan Nilai Aktiva Bersih INSIGHT SYARIAH BERIMBANG (I-SHARE) pada akhir Hari Bursa yang bersangkutan.

2.4. KETENTUAN SELISIH LEBIH/KURANG PENDAPATAN BAGI HASIL

Dalam hal terdapat kelebihan atau kekurangan pendapatan bagi hasil yang disebabkan oleh selisih lebih atau selisih kurang atas pendapatan bagi hasil yang sesungguhnya dengan perhitungan bagi hasil yang menggunakan indikasi dalam penilaian portofolio efek INSIGHT SYARIAH BERIMBANG (I-SHARE), maka selisih lebih maupun selisih kurang pendapatan bagi hasil tersebut akan dibukukan ke dalam INSIGHT SYARIAH BERIMBANG (I-SHARE) kecuali apabila ditentukan lain oleh DSN-MUI.

2.5. PENGELOLA REKSA DANA

Dalam melakukan pengelolaan PT Insight Investments Management sebagai Manajer Investasi didukung oleh tenaga profesional yang terdiri dari:

a. Komite Investasi

Komite Investasi INSIGHT SYARIAH BERIMBANG (I-SHARE) bertanggung jawab untuk memberikan arahan dan strategi manajemen asset kepada Tim Pengelola Investasi. Komite Investasi INSIGHT SYARIAH BERIMBANG (I-SHARE) saat ini terdiri dari:

Ketua Komite : Haminanto Adinugraha
Anggota Komite : Andjaja Matram

Haminanto Adinugraha

Ketua Komite Investasi, pendiri PT. Insight Investments Management. Memiliki izin Wakil Manajer Investasi Nomor : KEP-68/PM/WMI/2004. Haminanto berpengalaman di Pasar Modal selama lebih dari 18 tahun. Setelah menyelesaikan program S1 di Institut Teknologi Bandung tahun 1995, Haminanto memulai karirnya sebagai *Assistant Manager for Bond Department* di PT. Bank Indonesia Raya. Tahun 1996-1998 pernah menjadi member of Indonesia Bond Index Committee di PT. Bursa Efek Surabaya. Sebelum mendirikan PT. Insight Investments Management, menjabat sebagai *Vice President for Fixed Income* di PT. Andalan Artha Advisindo Sekuritas dari tahun 1998 – 2003, dengan spesialisasi pada : *debt restructuring, distress assets* dan *high yield bonds investment*. Pada PT Insight Investments Management, selain sebagai Komisaris Utama Haminanto juga sebagai *Investment Strategist*.

Andjaja Matram

Anggota Komite Investasi dan Komisaris PT Insight Investmens Management. Memulai karirnya sebagai Dealer of Equity pada Bhakti Securities pada 1997, Andjaja telah memiliki pengalaman selama lebih dari 10 tahun dalam pengelolaan investasi sebagai Fund Manager di Yayasan Kesejahteraan Bank Indonesia.

Sebelum bergabung dengan PT Insight Investments Management, Andjaja menjabat sebagai Vice President of Institutional Marketing pada Batavia Prosperindo Aset Manajemen sejak tahun 2008. Menyelesaikan pendidikan sarjananya dari Fakultas Ekonomi Universitas Indonesia jurusan Pemasaran pada 1997 dan memperoleh Magister Management Pasar Modal dari Magister Management Universitas Indonesia pada 2008. Andjaja juga telah memiliki izin Wakil Manajer Investasi Nomor KEP-15/BL/WMI/2008 tanggal 26 Mei 2008.

b. Tim Pengelola Investasi

Tim Pengelola Investasi berfungsi untuk melakukan analisis investasi untuk menentukan alokasi portofolio yang optimal serta melakukan seleksi instrumen pemilihan investasi. Tim Pengelola Investasi INSIGHT SYARIAH BERIMBANG (I-SHARE) terdiri dari:

Ketua Pengelola Investasi : Tony Henri Situmorang
Anggota Pengelola Investasi : Indra Gunawan
Anggota Pengelola Investasi : Lokito, CFA, FRM, CFP

Tony Henri Situmorang

Ketua Tim Pengelola Investasi dan Direktur Utama PT Insight Investments Management. Menyelesaikan pendidikannya di Institut Teknologi Bandung dengan gelar Sarjana Teknik pada tahun 1994 dan Program Wijawiyata Manajemen di IPPM-Jakarta tahun 1996 dengan konsentrasi di Bidang Pemasaran. Selanjutnya banyak mengikuti pendidikan jangka pendek di bidang keuangan, perbankan dan perpajakan. Tony mempunyai pengalaman luas di bidang keuangan dan pemasaran selama kurang lebih 15 tahun. Sebelum bergabung dengan PT Insight Investments Management, Tony bekerja di Kuperin Karya Utama, Orang Tua Group dan Bank Namura Internusa. Tony berpengalaman dalam bidang *Strategic Planning* dan tergabung dalam tim penyelesaian kewajiban pemegang saham Bank Namura Internusa. Tony mendapatkan izin sebagai Wakil Manajer Investasi Nomor: Kep-85/PM/WMI/2004, tanggal 12 Agustus 2004. Tony bertanggung jawab atas pengelolaan portofolio.

Indra Gunawan

Kepala Departemen Investasi, Meraih gelar Sarjana Ekonomi Universitas Padjadjaran dan Hubungan Internasional Universitas Pasundan tahun 2000 dan meraih gelar Master of Science Law and Economics dari

Universitas Utrecht Belanda tahun 2003. Pengalaman di Pasar Modal diawali sebagai pengelola portofolio YKK Bank Indonesia sejak 2005 dilanjutkan sebagai Kepala Departemen Investasi Asuransi Jiwa Tugu Mandiri dan CIMB Sun Life sebelum kemudian bergabung dengan PT Insight Investments Management pada Januari 2014. Indra mendapatkan sertifikat Profesi Pasar Modal untuk Wakil Perantara Pedagang Efek nomor: 02008/2010 dan izin Wakil Manajer Investasi berdasarkan Keputusan Ketua BAPEPAM dan LK nomor:KEP-58/BL/WMI/2011 tanggal 30 Juni 2011.

Lokito, CFA, FRM, CFP

Memperoleh gelar Sarjana Ekonomi dengan jurusan akuntansi dari Universitas Atma Jaya pada tahun 2003. Bergabung dengan PT. Insight Investments Management sejak tahun 2003.

Lokito mendapatkan izin sebagai Wakil Manajer Investasi berdasarkan keputusan BAPEPAM Nomor : KEP-56/PM/WMI/2004 , izin sebagai Wakil Perantara Pedagang Efek berdasarkan keputusan BAPEPAM dan LK Nomor : KEP-492/BL/WPPE/2012, izin sebagai Wakil Penjamin Emisi Efek berdasarkan keputusan BAPEPAM dan LK Nomor : KEP-58/BL/WPEE/2012 dan saat ini adalah seorang CFA charterholder, certified FRM dan certified CFP.

2.6. DEWAN PENGAWAS SYARIAH MANAJER INVESTASI

Dalam mengelola INSIGHT SYARIAH BERIMBANG (I-SHARE), Komite Investasi dan Tim Pengelola Investasi mendapat nasehat dan supervisi dari Dewan Pengawas Syariah Insight Investments Management.

Dewan Pengawas Syariah INSIGHT SYARIAH BERIMBANG (I-SHARE) yang telah mendapat rekomendasi/persetujuan dari Dewan Syariah Nasional-Majelis Ulama Indonesia berdasarkan Surat No. U-244/DSN-MUI/XI/2004 tanggal 6 Nopember 2004 dan telah ditunjuk oleh Manajer Investasi berdasarkan Surat Penunjukan No. 374/IIM/BOD/XI/2016 tanggal 8 November 2016, yaitu:

Kanny Hidayat, SE, MA, yang telah memperoleh Izin Ahli Syariah Pasar Modal dari otoritas Pasar Modal berdasarkan Keputusan Dewan Komisiner Otoritas Jasa Keuangan tentang Pemberian Izin Ahli Syariah Pasar Modal Kepada Kanny Hidayat, SE, MA Nomor KEP-17/D.04/ASPM-P/2016 tertanggal 16 Juni 2016.

Lahir di Jakarta pada tanggal 08 Juni 1966. Memperoleh gelar Sarjana Ekonomi dari Universitas Indonesia dan memperoleh gelar Master dari Universitas Islam Negeri Syarif Hidayatullah dengan Konsentrasi Ekonomi Islam tahun 2008. Pernah mengikuti program Certified Islamic Financial Analyst (CIFA) dari Pusat Kajian Timur Tengah dan Islam UI. Memiliki pengalaman lebih dari 8 tahun di PT Danareksa (Persero). Saat ini beliau duduk sebagai Wakil Sekretaris Badan Pelaksana Harian Dewan Syariah Nasional MUI. Beliau menjadi anggota Tim Pengembangan Pasar Modal Syariah Bapepam LK dan Tim Pengembangan Pasar Modal Syariah Bursa Efek Indonesia. Beliau juga menjadi anggota Dewan Standard Akuntansi Syariah, Ikatan Akuntan Indonesia.

Tugas dan tanggung jawab utama Dewan Pengawas Syariah mencakup, namun tidak terbatas kepada, hal-hal di bawah ini:

1. Memberikan nasihat terkait keabsahan setiap produk syariah yang diterbitkan oleh Manajer Investasi;
2. Melakukan pengawasan dan pemantauan secara reguler/berkala terhadap prosedur operasional yang dijalankan oleh Manajer Investasi dalam kaitannya dengan produk-produk syariah yang diterbitkannya, dalam rangka memastikan bahwa pengelolaan produk telah sesuai dengan ketentuan syariah;
3. Memberikan masukan dan nasihat yang konstruktif dalam cakupan wilayah operasional syariah diperusahaan Manajer Investasi dan/atau produk yang diterbitkannya.

2.7. DEWAN PENGAWAS SYARIAH DAN PENANGGUNG JAWAB KEGIATAN DI BIDANG KEUANGAN SYARIAH DI BANK KUSTODIAN

Anggota Dewan Pengawas Syariah di PT Bank Permata Tbk terdiri dari 2 (dua) orang yang telah mendapatkan rekomendasi dari Dewan Syariah Nasional – Majelis Ulama Indonesia berdasarkan Surat No. U-129/DSN-MUI/VI/2014 tanggal 8 April 2014 dan telah diangkat berdasarkan akta Pernyataan Keputusan Rapat PT Bank Permata Tbk Nomor 38 tanggal 25 Agustus 2016, dibuat di hadapan Aryanti Artisari, S.H., M.Kn., notaris di Kota Administrasi Jakarta Selatan, yang telah diterima dan dicatat dalam sistem Administrasi Badan Hukum Kementerian Hukum dan Hak Asasi Manusia No. AHU-AH.01.03-0075975 tanggal 30 Agustus 2016 dan telah didaftarkan dalam Daftar Perseroan No. AHU-0101186.AH.01.11.Tahun 2016 tanggal 30 Agustus 2016 dengan susunan sebagai berikut:

Ketua : Tuan Haji Muhamad Faiz
Anggota : Tuan Profesor Doctor Haji Jaih

Tugas dan tanggung jawab utama Dewan Pengawas Syariah di Bank Kustodian mencakup, namun tidak terbatas kepada memberikan masukan dan nasihat terkait produk syariah yang diadministrasikan oleh Bank Kustodian.

Dewan Pengawas Syariah Bank Kustodian juga bertindak sebagai penanggung jawab atas pelaksanaan kegiatan Bank Kustodian yang memahami kegiatan-kegiatan yang bertentangan dengan Prinsip Syariah di Pasar Modal.

BAB III MANAJER INVESTASI

3.1. RIWAYAT SINGKAT MANAJER INVESTASI

PT Insight Investments Management (selanjutnya disebut “**Insight Investments Management**”) berkedudukan di Jakarta didirikan pada tahun 2003, berdasarkan Akta Pendirian No. 14, tanggal 9 Mei 2003, yang telah diubah dengan Akta Perubahan No. 8, tanggal 6 April 2004, keduanya dibuat dihadapan Pahala Sutrisno Amijoyo Tampubolon, S.H, Magister Kenotariatan, Notaris di Jakarta (selanjutnya disebut “**Akta Pendirian**”), telah memperoleh pengesahan dari Menteri Kehakiman Republik Indonesia berdasarkan Surat Keputusan No. C-13721.HT.01.01-TH.2004, tanggal 2 Juni 2004, dan telah didaftarkan dalam Daftar Perusahaan dengan No. TDP 090316743577, di Kantor Pendaftaran Perusahaan Kodya Jakarta Selatan No. 2704/RUB,09,03/XI/2009, tanggal 25 November 2009.

Akta Pendirian selanjutnya diubah dengan Akta Pernyataan Keputusan Rapat PT Insight Investments Management No. 06, tanggal 14 Februari 2008, dibuat di hadapan Pahala Sutrisno Amijoyo Tampubolon, S.H., Notaris di Jakarta dan telah mendapat persetujuan Menteri Hukum dan Hak Asasi Manusia dengan nomor AHU-11439.AH.01.02.Tahun 2008, tanggal 10 Maret 2008.

Anggaran dasar PT Insight Investments Management terakhir diubah dengan akta Pernyataan Keputusan Pemegang Saham PT Insight Investments Management No. 25 tanggal 30 Desember 2013, dibuat di hadapan Charlon Situmeang SH, Notaris pengganti dari Pahala Sutrisno Amijoyo Tampubolon, Notaris di Jakarta yang telah memperoleh persetujuan dari Menteri Hukum dan Hak Asasi Manusia Republik Indonesia dengan Surat Keputusan No. AHU-AH.01.10-02047 tanggal 17 Januari 2014.

Insight Investments Management telah memperoleh izin usaha dari BAPEPAM sebagai Manajer Investasi berdasarkan Surat Keputusan Ketua BAPEPAM Nomor: Kep-08/PM/MI/2004 tanggal 26 Agustus 2004.

Sesuai Akta Pernyataan Keputusan Pemegang Saham PT Insight Investments Management Nomor: 01 dari Notaris P. Sutrisno Amijoyo Tampubolon SH, tanggal 02 Maret 2017, susunan pengurus perusahaan adalah sebagai berikut:

Dewan Direksi:

Direktur Utama : Tony Henri Situmorang
Direktur : Ekiawan Heri Primaryanto

Dewan Komisaris:

Komisaris Utama : Anak Agung Gde Wisnu Wardhana
Komisaris : Andjaja Matram

3.2. PENGALAMAN MANAJER INVESTASI

PT Insight Investments Management merupakan Perusahaan Efek Manajer Investasi yang mengelola dana nasabah, sehingga semua keahlian dan kemampuan pengelolaan Investasi difokuskan untuk kepentingan para nasabah. Saat ini Manajer Investasi telah mengelola 34 (tiga puluh empat) Reksa Dana Berbentuk Kontrak Investasi Kolektif (KIK), sebagai berikut :

1. Reksa Dana INSIGHT SYARIAH BERIMBANG (I-SHARE)
2. Reksa Dana Guru
3. Reksa Dana Insight Renewable Energy Fund
4. Reksa Dana Insight Syariah Berimbang (I-Share)
5. Reksa Dana Insight Scholarship Fund
6. Reksa Dana Insight Community Development
7. Reksa Dana Terproteksi Insight Terproteksi 1
8. Reksa Dana Terproteksi Insight Terproteksi 2
9. Reksa Dana Terproteksi Insight Terproteksi Syariah I
10. Reksa Dana Terproteksi Insight Terproteksi Syariah II
11. Reksa Dana Insight Peduli (I-Care)
12. Reksa Dana Insight Tunas Bangsa (I-Next G)
13. Reksa Dana Insight Support (I-Support)

14. Reksa Dana Insight Wealth (I-Wealth)
15. Reksa Dana Terproteksi Insight Terproteksi 3,
16. Reksa Dana Terproteksi Insight Terproteksi 4
17. Reksa Dana Insight Inspirasi
18. Reksa Dana Insight Fellowship
19. Reksa Dana Insight Money (I-Money)
20. Reksa Dana Insight Plan (I-Plan)
21. Reksa Dana Insight Community Development 2
22. Reksa Dana Insight Money Syariah (I-Money Syariah)
23. Reksa Dana Terproteksi Insight Terproteksi 5
24. Reksa Dana Insight Green (I-Green)
25. Reksa Dana Terproteksi Insight Terproteksi 6
26. Reksa Dana Insight Infra Development (I-Infra)
27. Reksa Dana Insight Life (I-Life)
28. Reksa Dana Insight Bright (I-Bright)
29. Reksa Dana Insight Government Fund (I-Govt)
30. Reksa Dana Insight Asa Loka (I-Asa)
31. Reksa Dana Syariah Insight Simas Asna Pendapatan Tetap Syariah (I-Asna)
32. Reksa Dana Terproteksi Insight Terproteksi 7
33. Reksa Dana Insight Dedicate Mix Fund (I-Dedicate)
34. Reksa Dana Terproteksi Insight Terproteksi 8

3.3. PIHAK YANG TERAFILIASI DENGAN MANAJER INVESTASI

Sampai dengan tanggal penerbitan prospektus pembaharuan INSIGHT SYARIAH BERIMBANG (I-SHARE), PT Insight Investments Management tidak memiliki afiliasi dengan perusahaan lain yang bergerak di bidang jasa keuangan.

BAB IV BANK KUSTODIAN

4.1. KETERANGAN SINGKAT MENGENAI BANK KUSTODIAN

PT Bank Permata Tbk didirikan berdasarkan Akta Notaris Nomor 228 tanggal 17 Desember 1954, yang dibuat di hadapan Eliza Pondaag, S.H., pengganti dari Raden Mas Soerojo, Notaris di Jakarta, dengan nama Bank Persatuan Dagang Indonesia (United Commercial Bank of Indonesia). Akta tersebut telah disahkan oleh Menteri Kehakiman Republik Indonesia dengan Penetapan Nomor J.A.5/2/2 tertanggal 4 Januari 1955, didaftarkan di Kantor Pengadilan Negeri Jakarta dibawah Nomor 123 tanggal 15 Januari 1955 dan diumumkan dalam Berita Negara Republik Indonesia Nomor 22 tanggal 18 Maret 1955, Tambahan Nomor 292.

Berdasarkan Akta Nomor 35 tanggal 20 Agustus 1971 yang dibuat di hadapan Tan Thong Kie, Notaris di Jakarta, nama Bank Persatuan Dagang Indonesia diganti menjadi PT Bank Bali. Akta perubahan tersebut telah memperoleh persetujuan Menteri Kehakiman Republik Indonesia dengan Penetapan Nomor J.A.5/171/4 tanggal 5 Oktober 1971, didaftarkan di Kantor Pengadilan Negeri Jakarta dibawah Nomor 2814 tanggal 9 Oktober 1971 dan diumumkan dalam Berita Negara Republik Indonesia Nomor 86 tanggal 26 Oktober 1971, Tambahan Nomor 489.

Berdasarkan Akta Nomor 45 tertanggal 27 September 2002, yang minutanya dibuat di hadapan Amrul Partomuan Pohan, S.H., Lex Legibus Magister, Notaris di Jakarta, mengenai perubahan nama PT Bank Bali Tbk menjadi PT Bank Permata Tbk, dan peningkatan modal ditempatkan dan disetor PT Bank Permata Tbk dari semula Rp. 668.645.803.835,- (enam ratus enam puluh delapan miliar enam ratus empat puluh lima juta delapan ratus tiga ribu delapan ratus tiga puluh lima Rupiah) menjadi Rp. 1.300.533.627.710,- (satu triliun tiga ratus miliar lima ratus tiga puluh tiga juta enam ratus dua puluh tujuh ribu tujuh ratus sepuluh Rupiah), yang telah mendapatkan persetujuan dari dan dilaporkan kepada Menteri Kehakiman dan Hak Asasi Manusia Republik Indonesia sebagaimana dinyatakan dalam Surat Keputusan tertanggal 30 September 2002 Nomor C-18778.HT.01.04.TH.2002 dan Bukti Penerimaan Laporan tertanggal 30 September 2002 Nomor C-18861.HT.01.04.TH.2002, serta didaftarkan pada Daftar Perusahaan pada tanggal 30 September 2002 dibawah Nomor 1240/RUB 09.03/IX/2002, diumumkan dalam Berita Negara Republik Indonesia Nomor 81 tanggal 8 Oktober 2002, Tambahan Nomor 12280.

Perubahan anggaran dasar terakhir Permata termuat dalam Akta Berita Acara Rapat Umum Pemegang Saham PT Bank Permata Tbk. No.80 tanggal 24 April 2015 dibuat di hadapan Aryanti Artisari, S.H., M.Kn., Notaris di Jakarta, yang telah mendapatkan persetujuan dari dan dilaporkan kepada Menteri Kehakiman dan Hak Asasi Manusia Republik Indonesia sebagaimana dinyatakan dalam Surat Keputusan tertanggal 04 Mei 2015 Nomor AHU-AH.01.03-0929311.

Perubahan susunan Direksi dan Dewan Komisaris terakhir termuat Akta Pernyataan Keputusan Rapat PT Bank Permata Tbk Nomor 38 tanggal 25 Agustus 2016 yang dibuat oleh Notaris Aryanti Artisari, S.H.,M.Kn, yang telah memperoleh Penerimaan Pemberitahuan Perubahan Data Perseroan No. AHU-AH.01.03-0075975 tanggal 30 Agustus 2016 dari Menteri Hukum dan Hak Asasi Manusia Republik Indonesia.

4.2. PENGALAMAN BANK KUSTODIAN

Surat Keputusan BAPEPAM Nomor Kep-99/PM/1991 tertanggal 22 Oktober 1991 menyatakan bahwa PT Bank Bali Tbk yang berdomisili di Jakarta disetujui untuk melakukan kegiatan usaha sebagai Tempat Penitipan Harta di bidang Pasar Modal. Selanjutnya, sehubungan dengan peleburan usaha 4 Bank Dalam Penyelesaian (PT Bank Universal Tbk, PT Bank Artamedia, PT Bank Prima Express dan PT Bank Patriot) ke dalam PT Bank Bali Tbk, BAPEPAM & LK sudah mencatatkan perubahan nama PT Bank Bali Tbk menjadi PT Bank Permata Tbk berdasarkan surat Nomor S-2631/PM/2002 tanggal 17 Desember 2002, selanjutnya kegiatan operasional Kustodian PT Bank Bali Tbk menggunakan nama PT Bank Permata Tbk. PT Bank Permata Tbk juga telah memperoleh penunjukan Bank Indonesia sebagai Sub Registry berdasarkan Surat Keputusan BI Nomor 7/88/DPM tertanggal 11 April 2005.

Perkembangan pasar modal yang sangat pesat dilihat sebagai suatu kesempatan oleh PT Bank Permata Tbk untuk mengembangkan berbagai jenis pelayanan sebagai salah satu wujud memberikan pelayanan yang terbaik kepada para investor pasar modal, baik yang berbentuk badan usaha, perorangan, maupun dana kelolaan, domestik maupun luar negeri. Kesiapan atas teknologi yang memadai merupakan tuntutan dalam menjalankan kegiatan operasional.

Operasional Kustodian PT Bank Permata Tbk didukung oleh sistem komputerisasi terpadu untuk sistem-sistem yang menatausahakan transaksi-transaksi yang menyangkut: equity, fixed income, Reksa Dana Dana Kelolaan (fund administration) dan juga sistem on-line antar cabang se-Indonesia untuk sistem aplikasi perbankan. Sistem komputer yang sudah terhubung secara on-line dengan KSEI (Kustodian Sentral Efek Indonesia) melalui C-Best System dan dengan Bank Indonesia melalui BI SSSS (Sub Registry) yang memudahkan dan mempercepat transaksi efek Nasabah kami.

Jasa dan layanan yang diberikan PT Bank Permata Tbk sebagai organisasi penunjang pasar modal/Bank Kustodian antara lain: Safe Custody, Trade Clearance/settlement, Registration and Stock Splitting/reversing, Corporate Action, Proxy Service, Cash Management, Statement and Advisory Information, Sub Registry, Fund Administrator, Unit Registry/Transfer Agent.

Sampai dengan saat ini nasabah yang menggunakan jasa Custody dari PT Bank Permata Tbk meliputi perorangan, perbankan, perusahaan-perusahaan swasta (korporasi), perusahaan sekuritas, dana kelolaan, Dana Pensiun, perusahaan asuransi dan BUMN.

Bank Permata melakukan kegiatan usaha sebagai Bank Kustodian berdasarkan Surat Keputusan Ketua Badan Pengawas Pasar Modal Nomor : KEP-99/PM/1991 tanggal 22 Oktober 1991 dan Surat Departemen Keuangan Republik Indonesia Badan Pengawas Pasar Modal Nomor : S-2631/PM/2002 tanggal 17 Desember 2002 serta telah memperoleh sertifikat kesesuaian syariah sebagai Bank Kustodian dan Wali Amanat berdasarkan Sertifikat Dewan Syariah Nasional Nomor : U-277/DSN/MUI/VIII/2008 tanggal 25 Agustus 2008.

4.3. PIHAK YANG TERAFILIASI DENGAN BANK KUSTODIAN

Pihak/perusahaan yang terafiliasi dengan Bank Kustodian adalah Standard Chartered Bank, PT Astra International Tbk, PT Bank Danamon Indonesia Tbk, PT Bank DBS Indonesia, PT Suryaraya Rubberindo Industries, PT Adedanmas, PT Tunas Mobilindo Parama, PT Mercindo Autorama, PT Asco Prima Mobilindo, PT Asco Dwi Mobilindo, PT Inti Pantja Press Industry, PT Astra Honda Motor, PT Swadaya Harapan Nusantara, PT Sigap Prima Astrea, PT Traktor Nusantara, PT Astra Graphia Tbk, PT Serasi Autoraya, PT Astra Daihatsu Motor, PT Dana Pensiun Astra, PT Asuransi Adira Dinamika, PT Asuransi Astra Buana, PT Astra Sedaya Finance, PT Pakoakuina, PT Indo Premier Securities, PT Saratoga Investama Sedaya Tbk, PT Prasetya Dwidharma, PT Andalan Chrisdeco, PT Verdanco Engineering, PT Arkhora Hydro, PT Dwidharma Printing Solutions, PT Astra Aviva Life (dahulu PT Asuransi Aviva Indonesia).

BAB V

TUJUAN INVESTASI, KEBIJAKAN INVESTASI, PEMBATASAN INVESTASI, MEKANISME PEMBERSIHAN KEKAYAAN INSIGHT SYARIAH BERIMBANG (I-SHARE) DARI UNSUR-UNSUR YANG BERTENTANGAN DENGAN PRINSIP SYARIAH DI PASAR MODAL, DAN KEBIJAKAN PEMBAGIAN HASIL INVESTASI

Dengan memperhatikan peraturan perundangan yang berlaku, dan ketentuan-ketentuan lain dalam Kontrak Investasi Kolektif INSIGHT SYARIAH BERIMBANG (I-SHARE), maka Tujuan Investasi, Kebijakan Investasi, Pembatasan Investasi, dan Kebijakan Pembagian Hasil Investasi INSIGHT SYARIAH BERIMBANG (I-SHARE) adalah sebagai berikut:

5.1. TUJUAN INVESTASI

INSIGHT SYARIAH BERIMBANG (I-SHARE) bertujuan untuk mendapatkan pengembalian investasi yang optimal dan meningkat dalam jangka panjang dengan tetap mempertahankan nilai modal serta memberikan kesempatan kepada Pemegang Unit Penyertaan untuk berkontribusi dalam menunjang kegiatan sosial kemanusiaan dan/atau sosial keagamaan, dengan mengalokasikan dana maksimum sebesar 50% (lima puluh persen) dari Imbalan Jasa Manajer Investasi.

5.2. KEBIJAKAN INVESTASI

INSIGHT SYARIAH BERIMBANG (I-SHARE) akan melakukan investasi dengan komposisi portofolio Efek yaitu minimum 1% (satu persen) dan maksimum 79% (tujuh puluh sembilan persen) dari Nilai Aktiva Bersih pada Efek Syariah Bersifat Ekuitas yang termasuk dalam Daftar Efek Syariah; dan/atau minimum 1% (satu persen) dan maksimum 79% (tujuh puluh sembilan persen) dari Nilai Aktiva Bersih pada Surat Berharga Syariah Negara (SBSN) dan/atau Obligasi Syariah (Sukuk); dan/atau minimum 0% (nol persen) dan maksimum 20% (dua puluh persen) dari Nilai Aktiva Bersih pada instrumen pasar uang syariah dalam negeri yang mempunyai jatuh tempo kurang dari 1 (satu) tahun; sesuai peraturan perundang-undangan yang berlaku di Indonesia.

Manajer Investasi akan selalu menyesuaikan kebijakan investasi tersebut diatas dengan Peraturan OJK yang berlaku dan kebijakan-kebijakan yang dikeluarkan OJK serta memastikan kebijakan investasi tersebut di atas tidak bertentangan dengan Prinsip Syariah di Pasar Modal.

Manajer Investasi dapat mengalokasikan kekayaan INSIGHT SYARIAH BERIMBANG (I-SHARE) pada kas hanya dalam rangka pengelolaan risiko investasi portofolio yang bersifat sementara, penyelesaian transaksi Efek, pemenuhan kewajiban pembayaran kepada Pemegang Unit Penyertaan dan biaya-biaya INSIGHT SYARIAH BERIMBANG (I-SHARE) berdasarkan Kontrak Investasi Kolektif INSIGHT SYARIAH BERIMBANG (I-SHARE).

Kebijakan investasi sebagaimana disebutkan di atas wajib telah dipenuhi oleh Manajer Investasi paling lambat dalam waktu 150 (seratus lima puluh) Hari Bursa setelah tanggal diperolehnya pernyataan efektif atas INSIGHT SYARIAH BERIMBANG (I-SHARE) dari OJK.

Manajer Investasi dilarang melakukan perubahan atas kebijakan investasi INSIGHT SYARIAH BERIMBANG (I-SHARE) tersebut di atas, kecuali dalam rangka:

- a. Penyesuaian terhadap peraturan baru dan/atau perubahan terhadap peraturan perundang-undangan; dan/atau
- b. Penyesuaian terhadap kondisi tertentu yang ditetapkan oleh OJK.

5.3. PEMBATASAN INVESTASI

Sesuai dengan POJK Tentang Reksa Dana Berbentuk KIK dan POJK Tentang Reksa Dana Syariah dalam melaksanakan pengelolaan INSIGHT SYARIAH BERIMBANG (I-SHARE), Manajer Investasi dilarang melakukan tindakan yang dapat menyebabkan INSIGHT SYARIAH BERIMBANG (I-SHARE):

- (i) memiliki Efek Syariah yang diperdagangkan di Bursa Efek luar negeri yang informasinya tidak dapat diakses dari Indonesia melalui media massa atau situs web;
- (ii) memiliki Efek Syariah yang diterbitkan oleh 1 (satu) perusahaan berbadan hukum Indonesia atau berbadan hukum asing yang diperdagangkan di Bursa Efek luar negeri lebih dari 5% (lima persen)

dari modal disetor perusahaan dimaksud atau lebih dari 20% (dua puluh persen) dari Nilai Aktiva Bersih Reksa Dana pada setiap saat;

- (iii) memiliki Efek Syariah bersifat ekuitas yang diterbitkan oleh perusahaan yang telah mencatatkan Efek-nya pada Bursa Efek di Indonesia lebih dari 5% (lima persen) dari modal disetor perusahaan dimaksud;
- (iv) memiliki Efek Syariah yang diterbitkan oleh 1 (satu) Pihak lebih dari 20% (dua puluh persen) dari Nilai Aktiva Bersih Reksa Dana pada setiap saat, kecuali;
 - a. Sertifikat Bank Indonesia;
 - b. Efek Syariah yang diterbitkan dan/atau dijamin oleh Pemerintah Republik Indonesia; dan/atau
 - c. Efek Syariah yang diterbitkan oleh lembaga keuangan internasional dimana Pemerintah Republik Indonesia menjadi salah satu anggotanya.
- (v) memiliki efek syariah derivatif:
 - 1) yang ditransaksikan di luar Bursa Efek dengan 1 (satu) pihak Lembaga Jasa Keuangan dengan nilai eksposur lebih dari 20% (dua puluh persen) dari Nilai Aktiva Bersih INSIGHT SYARIAH BERIMBANG (I-SHARE) pada setiap saat; dan
 - 2) dengan nilai eksposur global bersih lebih dari 20% (dua puluh persen) dari Nilai Aktiva Bersih INSIGHT SYARIAH BERIMBANG (I-SHARE) pada setiap saat;
- (vi) memiliki Efek Beragun Aset Syariah yang ditawarkan melalui Penawaran Umum lebih dari 20% (dua puluh persen) dari Nilai Aktiva Bersih Reksa Dana pada setiap saat dengan ketentuan setiap seri Efek Beragun Aset Syariah tidak lebih dari 20% (dua puluh persen) dari Nilai Aktiva Bersih INSIGHT SYARIAH BERIMBANG (I-SHARE) pada setiap saat;
- (vii) memiliki Efek Syariah Berpendapatan Tetap, Efek Beragun Aset Syariah, yang ditawarkan tidak melalui Penawaran Umum yang diterbitkan oleh 1 (satu) Pihak lebih dari 20% (dua puluh persen) dari Nilai Aktiva Bersih INSIGHT SYARIAH BERIMBANG (I-SHARE) pada setiap saat atau secara keseluruhan lebih dari 20% (dua puluh persen) dari Nilai Aktiva Bersih INSIGHT SYARIAH BERIMBANG (I-SHARE) pada setiap saat, kecuali yang diterbitkan oleh Pemerintah Republik Indonesia dan/atau Pemerintah Daerah;
- (viii) memiliki Portofolio Efek Syariah berupa Efek Syariah yang diterbitkan oleh pihak yang terafiliasi dengan Manajer Investasi lebih dari 20% (dua puluh persen) dari Nilai Aktiva Bersih INSIGHT SYARIAH BERIMBANG (I-SHARE) setiap saat, kecuali hubungan Afiliasi yang terjadi karena kepemilikan atau penyertaan modal Pemerintah Republik Indonesia;
- (ix) memiliki Efek Syariah yang diterbitkan oleh Pemegang Unit Penyertaan dan/atau Pihak terafiliasi dari Pemegang Unit Penyertaan berdasarkan komitmen yang telah disepakati oleh Manajer Investasi dengan Pemegang Unit Penyertaan dan/atau pihak terafiliasi dari Pemegang Unit Penyertaan;
- (x) membeli Efek Syariah dari calon atau Pemegang unit penyertaan dan/atau Pihak terafiliasi dari calon atau Pemegang Unit Penyertaan kecuali dilakukan pada harga pasar wajar;
- (xi) terlibat dalam kegiatan selain dari investasi, investasi kembali, atau perdagangan Efek Syariah sebagaimana dimaksud dalam POJK Tentang Reksa Dana Berbentuk KIK;
- (xii) terlibat dalam penjualan Efek Syariah yang belum dimiliki (*short sale*);
- (xiii) terlibat dalam transaksi marjin;
- (xiv) menerima pinjaman secara langsung termasuk melakukan penerbitan obligasi atau Efek bersifat utang lainnya, kecuali pinjaman dengan jangka waktu paling lama 1 (satu) bulan dalam rangka pemenuhan transaksi pembelian kembali dan/atau pelunasan paling banyak 10% (sepuluh persen) dari nilai portofolio INSIGHT SYARIAH BERIMBANG (I-SHARE) pada saat terjadinya pinjaman;
- (xv) memberikan pinjaman secara langsung, kecuali pembelian obligasi, Efek bersifat utang lainnya, dan/atau penyimpanan dana di bank;
- (xvi) membeli Efek Syariah yang sedang ditawarkan dalam Penawaran Umum, jika Penjamin Emisi Efek dari Penawaran Umum tersebut adalah Perusahaan Efek yang merupakan Manajer Investasi itu sendiri atau afiliasi dari Manajer Investasi tersebut, kecuali:
 - a. Efek Syariah Bersifat Utang yang ditawarkan mendapat peringkat layak investasi; dan/atau

- b. terjadi kelebihan permintaan beli dari Efek Syariah yang ditawarkan;

Larangan membeli Efek Syariah yang sedang ditawarkan dalam Penawaran Umum dari Afiliasi Manajer Investasi tersebut tidak berlaku jika hubungan Afiliasi tersebut terjadi karena kepemilikan atau penyertaan modal Pemerintah Republik Indonesia.

- (xvii) terlibat dalam transaksi bersama atau kontrak bagi hasil dengan Manajer Investasi atau Afiliasinya; dan
- (xviii) membeli Efek Beragun Aset Syariah, jika:
 - a. Efek Beragun Aset Syariah tersebut dan Reksa Dana berbentuk Kontrak Investasi Kolektif dimaksud dikelola oleh Manajer Investasi yang sama; dan/atau;
 - b. Manajer Investasi Reksa Dana berbetntuk kontrak Investasi Kolektif terafiliasi dengan kreditur awal Efek Beragun Aset, kecuali hubungan Afiliasi tersebut terjadi karena kepemilikan atau penyertaan modal Pemerintah Republik Indonesia.
- (xix) terlibat dalam transaksi penjualan Efek Syariah dengan janji membeli kembali dan pembelian Efek Syariah dengan janji menjual kembali.

Larangan tersebut di atas didasarkan pada peraturan yang berlaku saat Kontrak ini dibuat, yang mana dapat berubah sewaktu-waktu sesuai dengan kebijakan yang ditetapkan oleh Pemerintah di bidang Pasar Modal dan surat persetujuan lain yang dikeluarkan oleh OJK berkaitan dengan pengelolaan Reksa Dana berbentuk Kontrak Investasi Kolektif.

Ketentuan tersebut merupakan kutipan dari peraturan yang berlaku, sesuai dengan kebijakannya, INSIGHT SYARIAH BERIMBANG (I-SHARE) tidak akan berinvestasi pada Efek luar negeri.

5.4. MEKANISME PEMBERSIHAN KEKAYAAN INSIGHT SYARIAH BERIMBANG (I-SHARE) DARI UNSUR-UNSUR YANG BERTENTANGAN DENGAN PRINSIP SYARIAH DI PASAR MODAL

1. Bilamana dalam portofolio INSIGHT SYARIAH BERIMBANG (I-SHARE) terdapat Efek atau instrumen pasar uang selain Efek yang tercantum dalam Daftar Efek Syariah dan Efek Yang Dapat Dibeli yang bukan disebabkan oleh tindakan Manajer Investasi dan Bank Kustodian, maka :
 - 1) Manajer Investasi wajib menjual secepat mungkin dan diselesaikan paling lambat 10 (sepuluh) Hari Kerja sejak:
 - a. Saham tidak lagi tercantum dalam Daftar Efek Syariah, dengan ketentuan selisih lebih harga jual dari Nilai Pasar Wajar pada saat masih tercantum dalam Daftar Efek Syariah dapat diperhitungkan dalam Nilai Aktiva Bersih (NAB) INSIGHT SYARIAH BERIMBANG (I-SHARE); dan/atau
 - b. Efek selain saham dan/atau instrumen pasar uang tidak memenuhi Prinsip Syariah di Pasar Modal, dengan ketentuan selisih lebih harga jual dari Nilai Pasar Wajar pada saat masih memenuhi Prinsip Syariah di Pasar Modal, dapat diperhitungkan dalam Nilai Aktiva Bersih (NAB) INSIGHT SYARIAH BERIMBANG (I-SHARE).
 - 2) Bank Kustodian wajib menyampaikan kepada OJK serta Pemegang Unit Penyertaan, informasi tentang perolehan selisih lebih penjualan Efek sebagaimana dimaksud dalam angka 1 butir 1) di atas paling lambat pada hari ke-12 (kedua belas) setiap bulan (jika ada).
 - 3) Dalam hal hari ke-12 (kedua belas) jatuh pada hari libur, informasi sebagaimana dimaksud pada angka 1 butir 2) di atas wajib disampaikan paling lambat pada 1 (satu) kerja berikutnya.
2. Dalam hal karena tindakan Manajer Investasi dan Bank Kustodian mengakibatkan dalam portofolio INSIGHT SYARIAH BERIMBANG (I-SHARE) terdapat Efek dan/atau instrumen pasar uang selain Efek Yang Dapat Dibeli maka OJK dapat :
 - 1) melarang Manajer Investasi untuk melakukan penjualan Unit Penyertaan INSIGHT SYARIAH BERIMBANG (I-SHARE) baru;
 - 2) melarang Manajer Investasi dan Bank Kustodian untuk mengalihkan kekayaan INSIGHT SYARIAH BERIMBANG (I-SHARE) selain dalam rangka :
 - a. Pembersihan kekayaan INSIGHT SYARIAH BERIMBANG (I-SHARE) dari unsur-unsur yang bertentangan dengan Prinsip Syariah di Pasar Modal; dan/atau
 - b. Membayar permohonan penjualan kembali Unit Penyertaan INSIGHT SYARIAH BERIMBANG (I-SHARE);

- 3) mewajibkan Manajer Investasi dan Bank Kustodian secara tanggung- renteng untuk membeli portofolio yang bertentangan dengan Prinsip-Syariah di Pasar Modal sesuai dengan harga perolehan dalam waktu yang ditetapkan oleh OJK; dan atau
 - 4) mewajibkan Manajer Investasi atas nama INSIGHT SYARIAH BERIMBANG (I-SHARE) menjual atau mengalihkan unsur kekayaan INSIGHT SYARIAH BERIMBANG (I-SHARE) dari unsur kekayaan yang bertentangan dengan Prinsip Syariah di Pasar Modal, dengan ketentuan selisih lebih harga jual dari Nilai Pasar Wajar terakhir pada saat masih memenuhi Prinsip Syariah di Pasar Modal dipisahkan dari perhitungan Nilai Aktiva Bersih Reksa Dana Syariah dan diperlakukan sebagai dana sosial; dan/atau
 - 5) mewajibkan Manajer Investasi untuk mengumumkan kepada publik larangan dan/atau kewajiban yang ditetapkan OJK sebagaimana dimaksud pada butir 1), butir 2), dan butir 3) di atas, dalam 2 (dua) surat kabar harian berbahasa Indonesia dan berperedaran nasional atas biaya Manajer Investasi dan Bank Kustodian paling lambat akhir Hari Kerja ke-2 (dua) setelah diterimanya surat OJK.
3. Bank Kustodian wajib menyampaikan kepada OJK serta Pemegang Unit Penyertaan INSIGHT SYARIAH BERIMBANG (I-SHARE) tentang perolehan selisih lebih penjualan Efek sebagaimana dimaksud pada angka 2 butir 4) dan informasi tentang penggunaannya sebagai dana sosial paling lambat pada hari ke-12 (dua belas) setiap bulan (jika ada).
 4. Dalam hal hari ke-12 (dua belas) jatuh pada hari libur, informasi sebagaimana dimaksud pada angka 1.2) wajib disampaikan paling lambat pada 1 (satu) Hari Kerja berikutnya.
 5. Dalam hal Manajer Investasi dan/atau Bank Kustodian tidak mematuhi larangan dan/atau tidak melaksanakan kewajiban yang telah ditetapkan OJK sebagaimana dimaksud pada angka 2, angka 3, dan angka 4 di atas, maka OJK berwenang untuk :
 - (i) mengganti Manajer Investasi dan/atau Bank Kustodian; atau
 - (ii) memerintahkan pembubaran INSIGHT SYARIAH BERIMBANG (I-SHARE)
 6. Dalam hal Manajer Investasi dan Bank Kustodian tidak membubarkan Reksa Dana Syariah sebagaimana dimaksud pada angka 7 di atas, OJK berwenang membubarkan INSIGHT SYARIAH BERIMBANG (I-SHARE).

5.5. KEBIJAKAN PEMBAGIAN HASIL INVESTASI

Hasil investasi yang diperoleh INSIGHT SYARIAH BERIMBANG (I-SHARE) dari dana yang diinvestasikan, akan dibukukan ke dalam INSIGHT SYARIAH BERIMBANG (I-SHARE) sehingga selanjutnya akan meningkatkan Nilai Aktiva Bersihnya. Pemegang Unit Penyertaan yang ingin menikmati hasil investasi, dapat menjual kembali sebagian atau seluruh Unit Penyertaan yang dimilikinya.

Hasil investasi yang dibagikan kepada Pemegang Unit Penyertaan INSIGHT SYARIAH BERIMBANG (I-SHARE) harus bersih dari unsur non halal sehingga Manajer Investasi harus melakukan pemisahan bagian pendapatan yang mengandung unsur non halal dari pendapatan yang diyakini halal sesuai dengan mekanisme pembersihan kekayaan INSIGHT SYARIAH BERIMBANG (I-SHARE) sebagaimana dimaksud dalam Kontrak.

BAB VI
METODE PENGHITUNGAN NILAI PASAR WAJAR EFEK
DALAM PORTOFOLIO INSIGHT SYARIAH BERIMBANG (I-SHARE)

Metode penghitungan nilai pasar wajar Efek dalam portofolio INSIGHT SYARIAH BERIMBANG (I-SHARE) yang digunakan oleh Manajer Investasi adalah sesuai dengan Peraturan BAPEPAM dan LK No.IV.C.2, POJK Tentang Reksa Dana Berbentuk KIK dan POJK Tentang Reksa Dana Syariah, memuat antara lain ketentuan sebagai berikut :

1. Nilai Pasar Wajar dari Efek dalam portofolio Reksa Dana wajib dihitung dan disampaikan oleh Manajer Investasi kepada Bank Kustodian paling lambat pukul 17.00 WIB (tujuh belas Waktu Indonesia Barat) setiap Hari Bursa, dengan ketentuan sebagai berikut:
 - a. Penghitungan Nilai Pasar Wajar dari Efek yang aktif diperdagangkan di Bursa Efek menggunakan informasi harga perdagangan terakhir atas Efek tersebut di Bursa Efek;
 - b. Penghitungan Nilai Pasar Wajar dari:
 - 1) Efek yang diperdagangkan di luar Bursa Efek (*over the counter*);
 - 2) Efek yang tidak aktif diperdagangkan di Bursa Efek;
 - 3) Efek yang diperdagangkan dalam denominasi mata uang asing;
 - 4) Instrumen pasar uang dalam negeri, sebagaimana dimaksud dalam POJK tentang Reksa Dana Berbentuk KIK;
 - 5) Efek lain yang transaksinya wajib dilaporkan kepada Penerima Laporan Transaksi Efek sebagaimana dimaksud dalam Peraturan Nomor X.M.3 tentang Penerima Laporan Transaksi Efek;
 - 6) Efek lain yang berdasarkan Keputusan OJK dapat menjadi Portofolio Efek Reksa Dana; dan/atau
 - 7) Efek dari perusahaan yang dinyatakan pailit atau kemungkinan besar akan pailit, atau gagal membayar pokok utang atau bunga dari Efek tersebut, menggunakan harga pasar wajar yang ditetapkan oleh LPHE sebagai harga acuan bagi Manajer Investasi.
 - c. Dalam hal harga perdagangan terakhir Efek di Bursa Efek tidak mencerminkan Nilai Pasar Wajar pada saat itu, penghitungan Nilai Pasar Wajar dari Efek tersebut menggunakan harga pasar wajar yang ditetapkan oleh LPHE sebagai harga acuan bagi Manajer Investasi.
 - d. Dalam hal LPHE tidak mengeluarkan harga pasar wajar terhadap Efek sebagaimana dimaksud dalam angka 2 huruf b butir 1) sampai dengan butir 6), dan angka 2 huruf c dari Peraturan BAPEPAM dan LK No. IV.C.2 ini, Manajer Investasi wajib menentukan Nilai Pasar Wajar dari Efek dengan itikad baik dan penuh tanggung jawab berdasarkan metode yang menggunakan asas konservatif dan diterapkan secara konsisten, dengan mempertimbangkan antara lain :
 - 1) harga perdagangan sebelumnya;
 - 2) harga perbandingan Efek sejenis; dan/atau
 - 3) kondisi fundamental dari penerbit Efek.
 - e. Dalam hal LPHE tidak mengeluarkan harga pasar wajar terhadap Efek dari perusahaan yang dinyatakan pailit atau kemungkinan besar akan pailit, atau gagal membayar pokok utang atau bunga dari Efek tersebut, sebagaimana dimaksud pada angka 2 huruf b butir 7 dari Peraturan BAPEPAM dan LK No. IV.C.2 ini, Manajer Investasi wajib menghitung Nilai Pasar Wajar dari Efek dengan itikad baik dan penuh tanggung jawab berdasarkan metode yang menggunakan asas konservatif dan diterapkan secara konsisten dengan mempertimbangkan:
 - 1) harga perdagangan terakhir Efek tersebut;
 - 2) kecenderungan harga Efek tersebut;
 - 3) tingkat bunga umum sejak perdagangan terakhir (jika berupa Efek Bersifat Utang);
 - 4) informasi material yang diumumkan mengenai Efek tersebut sejak perdagangan terakhir;
 - 5) perkiraan rasio pendapatan harga (*price earning ratio*), dibandingkan dengan rasio pendapatan harga untuk Efek sejenis (jika berupa saham);
 - 6) tingkat bunga pasar dari Efek sejenis pada saat tahun berjalan dengan peringkat kredit sejenis (jika berupa Efek Bersifat Utang); dan
 - 7) harga pasar terakhir dari Efek yang mendasari (jika berupa derivatif atas Efek).

- f. Dalam hal Manajer Investasi menganggap bahwa harga pasar wajar yang ditetapkan LPHE tidak mencerminkan Nilai Pasar Wajar dari Efek dalam portofolio Reksa Dana yang wajib dibubarkan karena:
- 1) diperintahkan oleh OJK sesuai peraturan perundang-undangan di bidang Pasar Modal; dan/atau
 - 2) total Nilai Aktiva Bersih kurang dari Rp 10.000.000.000,00 (sepuluh miliar rupiah) selama 120 (seratus dua puluh) Hari Bursa secara berturut-turut,

Manajer Investasi dapat menghitung sendiri Nilai Pasar Wajar dari Efek tersebut dengan itikad baik dan penuh tanggung jawab berdasarkan metode yang menggunakan asas konservatif dan diterapkan secara konsisten.

- g. Nilai Pasar Wajar dari Efek dalam portofolio Reksa Dana yang diperdagangkan dalam denominasi mata uang yang berbeda dengan denominasi mata uang Reksa Dana tersebut, wajib dihitung dengan menggunakan kurs tengah Bank Indonesia.

2. Penghitungan Nilai Aktiva Bersih Reksa Dana, wajib menggunakan Nilai Pasar Wajar dari Efek yang ditentukan oleh Manajer Investasi.
3. Nilai Aktiva Bersih per saham atau Unit Penyertaan dihitung berdasarkan Nilai Aktiva Bersih pada akhir Hari Bursa yang bersangkutan, setelah penyelesaian pembukuan Reksa Dana dilaksanakan, tetapi tanpa memperhitungkan peningkatan atau penurunan kekayaan Reksa Dana karena permohonan pembelian dan/atau pelunasan yang diterima oleh Bank Kustodian pada hari yang sama.

LPHE (Lembaga Penilaian Harga Efek) adalah Pihak yang telah memperoleh izin usaha dari OJK untuk melakukan penilaian harga Efek dalam rangka menetapkan harga pasar wajar, sebagaimana dimaksud dalam Peraturan Nomor V.C.3 yang merupakan Lampiran Keputusan Ketua BAPEPAM dan LK Nomor Kep-183/BL/2009 tanggal 30 Juni 2009 tentang Lembaga Penilaian Harga Efek.

Manajer Investasi dan Bank Kustodian akan memenuhi ketentuan dalam Peraturan BAPEPAM dan LK No.IV.C.2, POJK Tentang Reksa Dana Berbentuk KIK dan POJK Tentang Reksa Dana Syariah tersebut di atas, dengan tetap memperhatikan peraturan, kebijakan dan persetujuan OJK yang mungkin dikeluarkan atau diperoleh kemudian setelah dibuatnya Prospektus ini.

BAB VII PERPAJAKAN

Berdasarkan Peraturan Perpajakan yang berlaku, penerapan Pajak Penghasilan (PPh) atas pendapatan Reksadana yang berbentuk Kontrak Investasi Kolektif, adalah sebagai berikut:

Uraian	Perlakuan PPh	DASAR HUKUM
a. Pembagian Uang Tunai (<i>dividen</i>)	PPh Tarif Umum	Pasal 4 (1) huruf g dan Pasal 23 UU PPh.
b. Bunga Obligasi	PPh Final*	Pasal 4 (2) dan Pasal 17 (7) UU PPh dan Pasal I angka 1 dan 2 PP No. 100 Tahun 2013
c. <i>Capital Gain</i> / Diskonto Obligasi	PPh Final*	Pasal 4 (2) dan Pasal 17 (7) UU PPh dan Pasal I angka 1 dan 2 PP No. 100 Tahun 2013
d. Bunga Deposito dan Diskonto Sertifikat Bank Indonesia	PPh Final (20%)	Pasal 4 (2) huruf a UU PPh, Pasal 2 PP Nomor 131 tahun 2000 dan Pasal 3 Keputusan Menteri Keuangan R.I. Nomor 51/KMK.04/2001
e. <i>Capital Gain</i> Saham di Bursa	PPh Final (0,1%)	Pasal 4 (2) huruf c UU PPh dan Pasal 1 (1) PP Nomor 41 Tahun 1994 jo. Pasal 1 PP Nomor 14 Tahun 1997
f. <i>Commercial Paper</i> dan Surat Utang lainnya	PPh Tarif Umum	Pasal 4 (1) UU PPh.

* Berdasarkan Peraturan Pemerintah R.I. No. 100 Tahun 2013 (PP No. 100 Tahun 2013) besar Pajak Penghasilan (PPh) atas bunga dan/atau diskonto dari Obligasi yang diterima Wajib Pajak Reksa Dana yang terdaftar pada OJK adalah:

- (i) 5% (lima persen) untuk tahun 2014 sampai dengan tahun 2020; dan
- (ii) 10% (sepuluh persen) untuk tahun 2021 dan seterusnya.

Informasi perpajakan tersebut di atas dibuat oleh Manajer Investasi berdasarkan pengetahuan dan pengertian dari Manajer Investasi atas peraturan perpajakan yang ada sampai dengan Prospektus ini dibuat. Apabila di kemudian hari terdapat perubahan atau perbedaan interpretasi atas peraturan perpajakan yang berlaku, maka Manajer Investasi akan menyesuaikan informasi perpajakan di atas.

Bagi warga asing disarankan untuk berkonsultasi dengan penasihat perpajakan mengenai perlakuan pajak investasi sebelum membeli Unit Penyertaan INSIGHT SYARIAH BERIMBANG (I-SHARE).

Dalam hal terdapat pajak yang harus dibayar oleh calon Pemegang Unit Penyertaan sesuai peraturan perundang-undangan di bidang perpajakan yang berlaku, pemberitahuan kepada calon Pemegang Unit Penyertaan tentang pajak yang harus dibayar tersebut akan dilakukan dengan mengirimkan surat tercatat kepada calon Pemegang Unit Penyertaan segera setelah Manajer Investasi mengetahui adanya pajak tersebut yang harus dibayar oleh calon Pemegang Unit Penyertaan.

BAB VIII

MANFAAT INVESTASI DAN FAKTOR RISIKO UTAMA

8.1 MANFAAT BAGI PEMEGANG UNIT PENYERTAAN INSIGHT SYARIAH BERIMBANG (I-SHARE)

Pemegang Unit Penyertaan INSIGHT SYARIAH BERIMBANG (I-SHARE) dapat memperoleh manfaat investasi sebagai berikut:

1. Dikelola oleh Manajemen Profesional

INSIGHT SYARIAH BERIMBANG (I-SHARE) dikelola oleh Manajer Investasi yang memiliki pengalaman dan keahlian di bidang pengelolaan dana serta akses informasi yang lengkap. Portofolio akan dikelola secara disiplin dan monitoring investasi secara harian oleh Tim Pengelola yang profesional.\

2. Diversifikasi Investasi

Investasi INSIGHT SYARIAH BERIMBANG (I-SHARE) didiversifikasikan dalam portofolio Efek sehingga memungkinkan risiko investasi yang lebih tersebar.

3. Kemudahan Investasi

Investor dapat melakukan investasi secara tidak langsung di pasar modal tanpa melalui prosedur dan persyaratan yang rumit. Investor juga dapat menambah Unit Penyertaannya dan juga dapat menjual kembali Unit Penyertaannya.

4. Transparansi Informasi

Bank Kustodian mempunyai kewajiban mengumumkan NAB setiap hari di surat kabar dengan sirkulasi nasional serta menerbitkan laporan keuangan tahunan melalui pembaharuan prospektus.

5. Kepatuhan akan Prinsip Syariah

Tim pengelola investasi akan melaksanakan konsultasi terhadap aspek investasi secara syariah kepada Dewan Pengawas Syariah. Disamping itu, INSIGHT SYARIAH BERIMBANG (I-SHARE) akan mendapat supervisi dan pengawasan dari Dewan Pengawas Syariah.

6. Pengawasan Dewan Pengawas Syariah atas Pengelolaan Investasi

Untuk menjaga dilaksanakannya Prinsip-prinsip Syariah, dana Pemegang Unit Penyertaan yang diinvestasikan pada INSIGHT SYARIAH BERIMBANG (I-SHARE) akan diawasi oleh Dewan Pengawas Syariah.

8.2 FAKTOR – FAKTOR RISIKO UTAMA

Sedangkan risiko investasi dalam INSIGHT SYARIAH BERIMBANG (I-SHARE) dapat disebabkan oleh beberapa faktor antara lain:

a. Risiko Perubahan Kondisi Ekonomi dan Politik

Perubahan atau memburuknya kondisi perekonomian dan politik di dalam maupun di luar negeri atau perubahan peraturan dapat mempengaruhi perspektif pendapatan yang dapat pula berdampak pada kinerja bank dan penerbit surat berharga atau pihak dimana Reksa Dana melakukan investasi. Hal ini akan juga mempengaruhi kinerja portofolio investasi.

b. Risiko Berkurangnya Nilai Unit Penyertaan

Penurunan Nilai Aktiva Bersih INSIGHT SYARIAH BERIMBANG (I-SHARE) dapat disebabkan oleh perubahan harga efek hutang dan efek lainnya, dan biaya-biaya yang dikenakan setiap kali investor melakukan pembelian dan penjualan kembali.

c. Risiko Likuiditas

Penjualan kembali (pelunasan) tergantung kepada likuiditas dari portofolio atau dari kemampuan Manajer Investasi untuk membeli kembali (melunasi) dengan menyertakan uang tunai.

d. Risiko Wanprestasi

Risiko ini dapat terjadi apabila penerbit efek dimana INSIGHT SYARIAH BERIMBANG (I-SHARE) berinvestasi atau pihak lainnya yang berhubungan dengan INSIGHT SYARIAH BERIMBANG (I-

SHARE) wanprestasi (default) dalam memenuhi kewajibannya. Hal ini akan mempengaruhi hasil investasi INSIGHT SYARIAH BERIMBANG (I-SHARE).

e. Risiko Pembubaran dan Likuidasi

Dalam hal (i) diperintahkan oleh OJK; dan (ii) Nilai Aktiva Bersih INSIGHT SYARIAH BERIMBANG (I-SHARE) menjadi kurang dari Rp 10.000.000.000,- (sepuluh miliar Rupiah) selama 120 (seratus dua puluh) Hari Bursa berturut-turut, maka sesuai dengan ketentuan POJK tentang Reksa Dana Syariah serta Pasal 27.1 butir (ii) dan (iii) dari Kontrak Investasi Kolektif INSIGHT SYARIAH BERIMBANG (I-SHARE), Manajer Investasi akan melakukan pembubaran dan likuidasi, sehingga hal ini akan mempengaruhi hasil investasi INSIGHT SYARIAH BERIMBANG (I-SHARE).

BAB IX

ALOKASI BIAYA DAN IMBALAN JASA

Dalam pengelolaan INSIGHT SYARIAH BERIMBANG (I-SHARE) terdapat biaya-biaya yang harus dikeluarkan oleh INSIGHT SYARIAH BERIMBANG (I-SHARE), Manajer Investasi maupun Pemegang Unit Penyertaan. Perincian biaya-biaya dan alokasinya adalah sebagai berikut :

9.1. BIAYA YANG MENJADI BEBAN INSIGHT SYARIAH BERIMBANG (I-SHARE)

- a. Imbalan jasa pengelolaan Manajer Investasi sebesar maksimum 1,25% (satu koma dua puluh lima persen) per tahun, dihitung secara harian dari Nilai Aktiva Bersih INSIGHT SYARIAH BERIMBANG (I-SHARE) berdasarkan 365 (tiga ratus enam puluh lima) hari per tahun dan dibayarkan setiap bulan. Maksimum sebesar 50% (lima puluh persen) dari imbalan jasa Manajer Investasi akan dialokasikan untuk kegiatan sosial kemanusiaan dan/atau sosial keagamaan;
- b. Imbalan jasa Bank Kustodian sebesar maksimum sebesar 0,15% (nol koma lima belas persen) per tahun, dihitung secara harian dari Nilai Aktiva Bersih INSIGHT SYARIAH BERIMBANG (I-SHARE) berdasarkan 365 (tiga ratus enam puluh lima) hari per tahun dan dibayarkan setiap bulan;
- c. Biaya transaksi Efek dan registrasi Efek;
- d. Biaya pencetakan dan distribusi pembaharuan Prospektus, termasuk laporan keuangan tahunan yang disertai dengan Laporan Akuntan yang terdaftar di OJK dengan pendapat yang lazim, kepada pemegang Unit Penyertaan setelah INSIGHT SYARIAH BERIMBANG (I-SHARE) mendapat pernyataan yang efektif dari OJK;
- e. Biaya pemasangan berita/pemberitahuan disurat kabar mengenai rencana perubahan Kontrak Investasi Kolektif dan/atau prospektus (jika ada) dan perubahan Kontrak Investasi Kolektif setelah INSIGHT SYARIAH BERIMBANG (I-SHARE) dinyatakan efektif oleh OJK;
- f. Biaya pencetakan dan distribusi surat atau bukti konfirmasi perintah pembelian dari pemodal/Pemegang Unit Penyertaan dan surat atau bukti konfirmasi perintah penjualan kembali dari Pemegang Unit Penyertaan setelah INSIGHT SYARIAH BERIMBANG (I-SHARE) dinyatakan efektif oleh OJK;
- g. Biaya pencetakan dan distribusi Laporan Bulanan setelah INSIGHT SYARIAH BERIMBANG (I-SHARE) dinyatakan efektif oleh OJK;
- h. Biaya-Biaya atas jasa auditor yang memeriksa Laporan Keuangan tahunan INSIGHT SYARIAH BERIMBANG (I-SHARE);
- i. Biaya-biaya yang dikenakan oleh penyedia jasa sistem pengelolaan investasi terpadu untuk pendaftaran dan penggunaan sistem terkait serta sistem dan/atau instrumen penunjang lainnya yang diwajibkan oleh peraturan perundang-undangan dan/atau kebijakan OJK; dan
- j. Pengeluaran pajak yang berkenaan dengan pembayaran imbalan jasa dan biaya-biaya di atas.

9.2. BIAYA YANG MENJADI BEBAN MANAJER INVESTASI

- a. Biaya persiapan pembentukan INSIGHT SYARIAH BERIMBANG (I-SHARE) yaitu biaya pembuatan Kontrak Investasi Kolektif, Prospektus Awal, dan penerbitan dokumen-dokumen yang diperlukan termasuk Imbalan Jasa Akuntan, Konsultan Hukum, Notaris dan Dewan Pengawas Syariah;
- b. Biaya administrasi pengelolaan portofolio INSIGHT SYARIAH BERIMBANG (I-SHARE) yaitu biaya telepon, faksimili, fotokopi dan transportasi;
- c. Biaya pemasaran termasuk biaya pencetakan brosur, biaya promosi dan iklan dari INSIGHT SYARIAH BERIMBANG (I-SHARE);
- d. Biaya pencetakan dan distribusi Formulir Pembukaan Rekening INSIGHT SYARIAH BERIMBANG (I-SHARE), Formulir Profil Calon Pemegang Unit Penyertaan, Formulir Pemesanan Pembelian Unit Penyertaan, Formulir Penjualan Kembali Unit Penyertaan (jika ada), dan Formulir Pengalihan Investasi (Jika ada); dan
- e. Imbalan jasa Konsultan Hukum, Akuntan, Notaris dan beban lainnya kepada pihak ketiga (jika ada) berkenaan dengan Pembubaran dan likuidasi INSIGHT SYARIAH BERIMBANG (I-SHARE) serta harta kekayaannya.

9.3. BIAYA YANG MENJADI BEBAN PEMEGANG UNIT PENYERTAAN

- a. Biaya Pembelian (*Subscription Fee*) yang dikenakan pada saat calon Pemegang Unit Penyertaan membeli Unit Penyertaan INSIGHT SYARIAH BERIMBANG (I-SHARE) yaitu sebesar maksimum 1% (satu persen) dari nilai transaksi pembelian Unit Penyertaan yang dikenakan pada saat Pemegang Unit Penyertaan melakukan pembelian Unit Penyertaan INSIGHT SYARIAH BERIMBANG (I-SHARE). Biaya pembelian Unit Penyertaan tersebut merupakan pendapatan bagi Manajer Investasi dan/atau Agen Penjual Efek Reksa Dana yang ditunjuk oleh Manajer Investasi (jika ada);
 - b. Biaya Penjualan Kembali (*Redemption Fee*) yang dikenakan pada saat Pemegang Unit Penyertaan melakukan penjualan kembali Unit Penyertaan INSIGHT SYARIAH BERIMBANG (I-SHARE) yaitu sebesar maksimum 0,5% (nol koma lima persen) dari nilai transaksi penjualan kembali Unit Penyertaan untuk periode kepemilikan Unit Penyertaan sampai dengan 1 (satu) tahun dan sebesar 0% (nol persen) untuk periode kepemilikan Unit Penyertaan lebih dari 1 (satu) tahun yang dikenakan pada saat Pemegang Unit Penyertaan melakukan penjualan kembali Unit Penyertaan INSIGHT SYARIAH BERIMBANG (I-SHARE) yang dimilikinya. Biaya penjualan kembali Unit Penyertaan tersebut merupakan pendapatan bagi Manajer Investasi dan/atau Agen Penjual Efek Reksa Dana yang ditunjuk oleh Manajer Investasi (jika ada);
 - c. Biaya pengalihan investasi (*switching fee*) adalah maksimum sebesar 0,5% (nol koma lima persen) dari nilai transaksi pengalihan investasi, yang dikenakan pada saat Pemegang Unit Penyertaan melakukan pengalihan investasi yang dimilikinya dalam INSIGHT SYARIAH BERIMBANG (I-SHARE) ke Reksa Dana lainnya yang memiliki fasilitas pengalihan investasi yang dikelola oleh Manajer Investasi pada Bank Kustodian yang sama. Biaya pengalihan investasi tersebut merupakan pendapatan bagi Manajer Investasi dan/atau Agen Penjual Efek Reksa Dana yang ditunjuk oleh Manajer Investasi (jika ada);
 - d. Biaya pemindahbukuan/transfer bank (jika ada) sehubungan dengan pembelian Unit Penyertaan oleh Pemegang Unit Penyertaan, pengembalian sisa uang pembelian Unit Penyertaan yang ditolak dan pembayaran hasil penjualan kembali Unit Penyertaan ke rekening yang terdaftar atas nama Pemegang Unit Penyertaan; dan
 - e. Pajak-pajak yang berkenaan dengan Pemegang Unit Penyertaan dan biaya-biaya di atas (jika ada).
- 9.4. Biaya Konsultan Hukum, Biaya Notaris dan/ atau Biaya Akuntan menjadi beban Manajer Investasi, Bank Kustodian dan/atau Reksa Dana INSIGHT SYARIAH BERIMBANG (I-SHARE) sesuai dengan Pihak yang memperoleh manfaat atau yang melakukan kesalahan sehingga diperlukan jasa dari profesi dimaksud.

9.5. ALOKASI BIAYA

JENIS	REKSA DANA	KETERANGAN
Dibebankan kepada Reksa Dana :		
a. Imbalan Jasa Manajer Investasi	Maks. 1,25%*)	per tahun dihitung secara harian dari Nilai Aktiva Bersih berdasarkan 365 hari per tahun dan dibayarkan setiap bulan. *) Maksimum sebesar lima puluh persen (50%) dari imbalan jasa Manajer Investasi akan dialokasikan untuk kegiatan sosial kemanusiaan dan/atau sosial keagamaan
b. Imbalan Jasa Bank Kustodian	Maks. 0,15%	
Dibebankan kepada Pemegang Unit Penyertaan :		
a. Biaya Pembelian (Subscription Fee)	Maks. 1%	Dari nilai transaksi pembelian Unit Penyertaan
b. Biaya Penjualan Kembali (Redemption Fee)	Maks. 0,5%	Dari nilai transaksi penjualan kembali Unit Penyertaan untuk periode kepemilikan kurang dari atau sama dengan 1 (satu) tahun

	0%	Untuk periode kepemilikan Unit Penyertaan lebih dari 1 tahun
c. Biaya Pengalihan Investasi (Switching Fee)	Maks. 0,5%	Dari nilai transaksi pengalihan investasi Biaya pembelian Unit Penyertaan, penjualan kembali Unit Penyertaan dan pengalihan investasi tersebut merupakan pendapatan bagi Manajer Investasi dan/atau Agen Penjual Efek Reksa Dana yang ditunjuk oleh Manajer Investasi (jika ada)
d. Semua biaya bank	Jika ada	
e. Pajak - pajak yang dikenakan dengan Pemegang Unit Penyertaan dan biaya-biaya di atas	Jika ada	

Biaya-biaya di atas belum termasuk pengenaan pajak sesuai peraturan perundang-undangan yang berlaku di bidang perpajakan yang berlaku di Indonesia.

BAB X

HAK-HAK PEMEGANG UNIT PENYERTAAN

Dengan tunduk pada syarat-syarat sesuai tertulis dalam Kontrak Investasi Kolektif INSIGHT SYARIAH BERIMBANG (I-SHARE), setiap Pemegang Unit Penyertaan INSIGHT SYARIAH BERIMBANG (I-SHARE) mempunyai hak-hak sebagai berikut :

1. Memperoleh Bukti Kepemilikan Unit Penyertaan INSIGHT SYARIAH BERIMBANG (I-SHARE) Yaitu Surat Konfirmasi Transaksi Unit Penyertaan

Pemegang Unit Penyertaan akan mendapatkan Surat Konfirmasi Transaksi Unit Penyertaan yang akan dikirimkan paling lambat 7 (tujuh) Hari Bursa setelah :

- (i) Aplikasi pembelian Unit Penyertaan INSIGHT SYARIAH BERIMBANG (I-SHARE) dari Pemegang Unit Penyertaan telah lengkap dan diterima dengan baik oleh Manajer Investasi atau Agen Penjual Efek Reksa Dana yang ditunjuk oleh Manajer Investasi (jika ada) dan pembayaran untuk pembelian tersebut diterima dengan baik oleh Bank Kustodian (*in complete application and in good fund*) sesuai ketentuan pemrosesan pembelian Unit Penyertaan yang ditetapkan dalam Prospektus ini;
- (ii) Aplikasi penjualan kembali Unit Penyertaan INSIGHT SYARIAH BERIMBANG (I-SHARE) dari Pemegang Unit Penyertaan telah lengkap dan diterima dengan baik (*in complete application*) oleh Manajer Investasi atau Agen Penjual Efek Reksa Dana yang ditunjuk oleh Manajer Investasi (jika ada) sesuai ketentuan pemrosesan penjualan kembali Unit Penyertaan yang ditetapkan dalam Prospektus ini; dan
- (iii) Aplikasi pengalihan investasi dalam INSIGHT SYARIAH BERIMBANG (I-SHARE) dari Pemegang Unit Penyertaan telah lengkap dan diterima dengan baik (*in complete application*) oleh Manajer Investasi atau Agen Penjual Efek Reksa Dana yang ditunjuk oleh Manajer Investasi (jika ada) sesuai ketentuan pemrosesan pengalihan investasi yang ditetapkan dalam Prospektus ini.

Surat Konfirmasi Transaksi Unit Penyertaan akan menyatakan antara lain jumlah Unit Penyertaan yang dibeli dan dijual kembali, investasi yang dialihkan dan dimiliki serta Nilai Aktiva Bersih setiap Unit Penyertaan pada saat Unit Penyertaan tersebut dibeli dan dijual kembali serta investasi dialihkan.

2. Memperoleh Pembagian Hasil Investasi Sesuai Kebijakan Pembagian Hasil Investasi

Pemegang Unit Penyertaan mempunyai hak untuk mendapatkan pembagian hasil investasi sesuai dengan Kebijakan Pembagian Hasil Investasi sebagaimana dimaksud dalam Bab V Prospektus ini.

3. Menjual Kembali Sebagian Atau Seluruh Unit Penyertaan INSIGHT SYARIAH BERIMBANG (I-SHARE)

Pemegang Unit Penyertaan mempunyai hak untuk menjual kembali sebagian atau seluruh Unit Penyertaan INSIGHT SYARIAH BERIMBANG (I-SHARE) yang dimilikinya kepada Manajer Investasi setiap Hari Bursa.

4. Mengalihkan Sebagian Atau Seluruh Investasi Dalam INSIGHT SYARIAH BERIMBANG (I-SHARE)

Pemegang Unit Penyertaan mempunyai hak untuk mengalihkan sebagian atau seluruh investasinya dalam INSIGHT SYARIAH BERIMBANG (I-SHARE) ke Reksa Dana lainnya yang dikelola oleh Manajer Investasi.

5. Memperoleh Informasi Mengenai Nilai Aktiva Bersih Harian Setiap Unit Penyertaan Dan Kinerja INSIGHT SYARIAH BERIMBANG (I-SHARE)

Setiap Pemegang Unit Penyertaan mempunyai hak untuk mendapatkan informasi Nilai Aktiva Bersih harian setiap Unit Penyertaan dan Kinerja 30 (tiga puluh) hari serta 1 (satu) tahun terakhir dari INSIGHT SYARIAH BERIMBANG (I-SHARE) yang dipublikasikan di harian tertentu.

6. Memperoleh Laporan Keuangan Secara Periodik

Setiap Pemegang Unit Penyertaan berhak memperoleh laporan keuangan tahunan yang akan dimuat dalam pembaharuan Prospektus.

7. Memperoleh Laporan Bulanan

Setiap Pemegang Unit Penyertaan berhak memperoleh Laporan Bulanan yang akan dikirimkan oleh Bank Kustodian ke alamat tinggal/alamat kantor/alamat email Pemegang Unit Penyertaan.

8. Memperoleh Bagian Atas Hasil Likuidasi Secara Proporsional Dengan Kepemilikan Unit Penyertaan Dalam Hal INSIGHT SYARIAH BERIMBANG (I-SHARE) Dibubarkan Dan Dilikuidasi

Dalam hal INSIGHT SYARIAH BERIMBANG (I-SHARE) dibubarkan dan dilikuidasi maka hasil likuidasi harus dibagi secara proporsional menurut komposisi jumlah Unit Penyertaan yang dimiliki oleh masing-masing Pemegang Unit Penyertaan.

BAB XI
PENDAPAT AKUNTAN TENTANG LAPORAN KEUANGAN

Laporan Keuangan dan Pendapat Akuntan disajikan sebagai lampiran di bagian belakang Prospektus dan merupakan bagian yang tidak terpisahkan dengan Prospektus

BAB XII
PENDAPAT DARI SEGI HUKUM

Lihat halaman selanjutnya

No. Referensi: 514/R&P/OFFICE/AA-BN-sa/2013

2 April 2013

Kepada Yth.
Ketua Dewan Komisiner Otoritas Jasa Keuangan ("OJK")
Gedung Sumitro Djohadikusumo
Jalan Lapangan Banteng Timur No. 1-4
Jakarta 10710

U.p.: *Kepala Eksekutif Pengawas Pasar Modal*

**Perihal: Pendapat dari Segi Hukum Sehubungan dengan Pembentukan Reksa Dana
Berbentuk Kontrak Investasi Kolektif REKSA DANA INSIGHT SYARIAH
BERIMBANG (I-SHARE)**

Dengan hormat,

Kami kantor konsultan hukum Roosdiono & Partners selaku konsultan hukum yang independen, telah ditunjuk oleh PT Insight Investments Management berdasarkan Surat Direksi tanggal 28 Januari 2013, untuk bertindak sebagai konsultan hukum sehubungan dengan pembentukan Reksa Dana Berbentuk Kontrak Investasi Kolektif REKSA DANA INSIGHT SYARIAH BERIMBANG (I-SHARE), sebagaimana termaktub dalam akta KONTRAK INVESTASI KOLEKTIF REKSA DANA INSIGHT SYARIAH BERIMBANG (I-SHARE) No. 02 tanggal 2 April 2013, dibuat di hadapan Leolin Jayayanti, SH., notaris di Jakarta (selanjutnya disebut "Kontrak"), antara PT Insight Investments Management selaku manajer investasi (selanjutnya disebut "Manajer Investasi") dan PT Bank Permata Tbk selaku bank kustodian (selanjutnya disebut "Bank Kustodian"), dimana Manajer Investasi akan melakukan Penawaran Umum REKSA DANA INSIGHT SYARIAH BERIMBANG (I-SHARE) secara terus menerus sampai dengan 1.000.000.000 (satu miliar Rupiah) Unit Penyertaan, dimana setiap Unit Penyertaan REKSA DANA INSIGHT SYARIAH BERIMBANG (I-SHARE) mempunyai Nilai Aktiva Bersih awal sebesar Rp 1.000,- (seribu Rupiah) pada hari pertama penawaran.

Dasar Penerbitan Pendapat dari Segi Hukum

Pendapat dari Segi Hukum ini kami buat berdasarkan pemeriksaan dan penelitian atas dokumen-dokumen asli dan atau salinan yang kami peroleh dari Manajer Investasi dan Bank Kustodian, serta pernyataan dan keterangan tertulis dari Direksi, Dewan Komisaris, wakil dan/atau pegawai dari Manajer Investasi dan Bank Kustodian sebagaimana termuat dalam Laporan Pemeriksaan Hukum Pembentukan Reksa Dana Berbentuk Kontrak Investasi Kolektif REKSA DANA INSIGHT SYARIAH BERIMBANG (I-SHARE) tanggal 2 April 2013 yang kami sampaikan dengan Surat kami No. Referensi: 513/R&P/OFFICE/AA-BN-sa/2013 tanggal 2 April 2013 yang merupakan bagian tidak terpisahkan dari Pendapat dari Segi Hukum ini.

Pendapat dari Segi Hukum ini kami berikan sehubungan dengan Pernyataan Pendaftaran dalam rangka Penawaran Umum REKSA DANA INSIGHT SYARIAH BERIMBANG (I-SHARE) yang diajukan oleh Manajer Investasi.

Asumsi

Dalam melakukan pemeriksaan dan penelitian tersebut di atas, kami mengasumsikan bahwa:

1. selain dari dokumen-dokumen yang telah diterima, tidak ada dokumen-dokumen lain mengenai perubahan anggaran dasar, perubahan susunan pengurus, pembubaran dan likuidasi ataupun pencabutan/pembatalan/pembekuan perizinan, serta dokumen-dokumen lain yang berkaitan dengan pendirian, pengaturan, keberadaan dan pelaksanaan kegiatan usaha dari Manajer Investasi dan Bank Kustodian;
2. semua dokumen yang disampaikan dalam bentuk salinan adalah sama dengan aslinya;
3. semua tanda tangan yang ada pada dokumen asli dari semua dokumen yang disampaikan adalah tanda tangan asli dari orang-orang yang mempunyai kewenangan dan kecakapan hukum untuk melakukan perbuatan hukum;
4. semua pernyataan mengenai atau sehubungan dengan fakta yang material untuk Pendapat dari Segi Hukum ini yang dimuat dalam dokumen-dokumen yang disampaikan adalah benar;
5. semua salinan dari akta notaris yang dibuat di hadapan atau oleh notaris sehubungan dengan Penawaran Umum ini dibuat oleh notaris yang berwenang berdasarkan peraturan perundang-undangan yang berlaku termasuk peraturan perundang-undangan di bidang pasar modal; dan
6. semua pengungkapan informasi mengenai Efek yang akan dibeli berdasarkan Kontrak adalah benar dan sesuai dengan peraturan perundang-undangan yang berlaku.

Pendapat dari Segi Hukum

Berdasarkan hal-hal sebagaimana disebutkan di atas dan dengan berpedoman pada peraturan perundang-undangan yang berlaku, khususnya peraturan perundang-undangan di bidang pasar modal, kami sampaikan Pendapat dari Segi Hukum sebagai berikut:

A

1. Manajer Investasi adalah suatu perusahaan efek yang didirikan menurut dan berdasarkan peraturan perundang-undangan Negara Republik Indonesia dan telah memperoleh semua izin yang diperlukan untuk menjalankan kegiatan usahanya termasuk tetapi tidak terbatas pada izin usaha untuk melakukan kegiatan sebagai Manajer Investasi.
2. Anggota Direksi, Dewan Komisaris dan Manajer Investasi yang sedang menjabat, adalah sah karena diangkat sesuai dengan anggaran dasar Manajer Investasi serta peraturan perundang-undangan yang berlaku termasuk peraturan di bidang pasar modal khususnya mengenai Perusahaan Efek yang melakukan kegiatan usaha sebagai manajer investasi.
3. Semua anggota Direksi serta Wakil Manajer Investasi telah memiliki izin orang-perseorangan sebagai Wakil Manajer Investasi.
4. Anggota Direksi dan Dewan Komisaris dari Manajer Investasi belum pernah dinyatakan pailit dan masing-masing mereka tidak pernah menjadi anggota Direksi, Komisaris atau Wakil Manajer Investasi yang dinyatakan bersalah menyebabkan suatu perseroan dinyatakan pailit atau pernah dihukum karena melakukan tindak pidana yang merugikan keuangan Negara Republik Indonesia.
5. Anggota Direksi dari Manajer Investasi pada saat ini tidak mempunyai jabatan rangkap pada perusahaan lain dan anggota Dewan Komisaris dari Manajer Investasi pada saat ini tidak merangkap sebagai komisaris pada Perusahaan Efek lain.
6. Sesuai dengan surat pernyataan Direksi, Dewan Komisaris dan Wakil Manajer Investasi dari Manajer Investasi, tidak terdapat tuntutan pidana atau gugatan perdata di muka pengadilan umum baik terhadap Manajer Investasi, anggota Direksi, anggota Dewan Komisaris maupun Wakil Manajer Investasi.
7. Bank Kustodian adalah suatu bank umum berbentuk perseroan terbatas yang didirikan menurut dan berdasarkan peraturan perundang-undangan Negara Republik Indonesia dan telah memperoleh semua izin yang diperlukan untuk menjalankan kegiatan usahanya di Indonesia termasuk tetapi tidak terbatas pada persetujuan BAPEPAM dan LK untuk melakukan kegiatan sebagai Kustodian.
8. Bank Kustodian tidak pernah terlibat dalam perkara perdata maupun pidana, ataupun dalam perselisihan administrasi dengan instansi yang berwenang, atau berada dalam proses kepailitan yang dapat mempengaruhi secara material kedudukan atau kelangsungan usaha dari Bank Kustodian dan tidak pernah dihukum karena melakukan tindak pidana yang merugikan keuangan negara.
9. Manajer Investasi dan Bank Kustodian tidak terafiliasi satu sama lain.

1

10. Kontrak telah dibuat sesuai dengan peraturan perundang-undangan yang berlaku, khususnya peraturan perundang-undangan di bidang pasar modal yang mengatur tentang reksa dana kontrak investasi kolektif.
11. REKSA DANA INSIGHT SYARIAH BERIMBANG (I-SHARE) berlaku sejak ditetapkannya pernyataan efektif oleh OJK sampai dinyatakan bubar sesuai peraturan perundang-undangan yang berlaku.
12. Baik Manajer Investasi maupun Bank Kustodian mempunyai kecakapan hukum dan berwenang sepenuhnya untuk menandatangani Kontrak dan oleh karena itu kewajiban-kewajiban mereka masing-masing selaku para pihak dalam Kontrak adalah sah dan mengikat serta dapat dituntut pemenuhannya di muka badan peradilan yang berwenang. Setelah penandatanganan Kontrak, setiap pembeli Unit Penyertaan yang karena itu menjadi pemilik/Pemegang Unit Penyertaan terikat oleh Kontrak.
13. Pilihan penyelesaian perselisihan antara para pihak yang berhubungan dengan Kontrak melalui arbitrase berdasarkan ketentuan Badan Arbitrase Pasar Modal Indonesia (BAPMI) dan ketentuan sebagaimana diatur dalam Undang-undang Republik Indonesia Nomor 30 Tahun 1999 tentang Arbitrase dan Alternatif Penyelesaian Sengketa adalah sah dan mengikat para pihak dalam Kontrak.
14. Setiap Unit Penyertaan yang diterbitkan, ditawarkan dan dijual memberi hak kepada pemilik/pemegangnya yang terdaftar dalam daftar penyimpanan kolektif yang diselenggarakan oleh Bank Kustodian untuk menjalankan semua hak yang dapat dijalankan oleh seorang pemilik/Pemegang Unit Penyertaan.

Demikian Pendapat dari Segi Hukum ini kami berikan dengan sebenarnya selaku konsultan hukum yang independen dan tidak terafiliasi baik dengan Manajer Investasi maupun dengan Bank Kustodian dan kami bertanggung jawab atas isi Pendapat dari Segi Hukum ini.

Hormat kami,
ROOSDIONO & PARTNERS



Adrianus Ardianto
Partner
STTD No.424/PM/STTD-KH/2002

BAB XIII

PERSYARATAN DAN TATA CARA PEMBELIAN UNIT PENYERTAAN

13.1. PEMBELIAN UNIT PENYERTAAN

Sebelum melakukan pembelian Unit Penyertaan INSIGHT SYARIAH BERIMBANG (I-SHARE) calon Pemegang Unit Penyertaan harus sudah membaca dan mengerti isi Prospektus INSIGHT SYARIAH BERIMBANG (I-SHARE) ini beserta ketentuan-ketentuan yang ada didalamnya.

Formulir Pembukaan Rekening INSIGHT SYARIAH BERIMBANG (I-SHARE), Formulir Profil Calon Pemegang Unit Penyertaan dan Formulir Pemesanan Pembelian Unit Penyertaan INSIGHT SYARIAH BERIMBANG (I-SHARE) dapat diperoleh dari Manajer Investasi atau Agen Penjual Efek Reksa Dana yang ditunjuk oleh Manajer Investasi (jika ada).

13.2. PROSEDUR PEMBELIAN UNIT PENYERTAAN

Para calon Pemegang Unit Penyertaan yang ingin membeli Unit Penyertaan INSIGHT SYARIAH BERIMBANG (I-SHARE) harus terlebih dahulu mengisi secara lengkap dan menandatangani Formulir Profil Calon Pemegang Unit Penyertaan, melengkapinya dengan bukti diri (Kartu Tanda Penduduk untuk perorangan lokal atau Paspor untuk perorangan asing, fotocopi Anggaran Dasar, NPWP serta Kartu Tanda Penduduk atau Paspor pejabat yang berwenang untuk badan hukum) dan dokumen-dokumen pendukung lainnya yang disyaratkan untuk memenuhi Prinsip Mengenal Nasabah. Formulir Pembukaan Rekening dan Formulir Profil Calon Pemegang Unit Penyertaan diisi secara lengkap dan di tanda-tangani oleh calon Pemegang Unit Penyertaan sebelum melakukan pembelian Unit Penyertaan INSIGHT SYARIAH BERIMBANG (I-SHARE) yang pertama kali.

Manajer Investasi wajib tunduk dan memastikan Agen Penjual Efek Reksa Dana yang ditunjuk oleh Manajer Investasi (jika ada) tunduk pada ketentuan peraturan yang berlaku mengenai pelaksanaan penerapan Prinsip Mengenal Nasabah terkait pertemuan langsung (*Face to Face*) dalam penerimaan Pemegang Unit Penyertaan melalui pembukaan rekening secara elektronik dan peraturan mengenai informasi dan transaksi elektronik.

Dalam hal Manajer Investasi atau Agen Penjual Efek Reksa Dana yang ditunjuk oleh Manajer Investasi (jika ada) di bawah koordinasi Manajer Investasi menyediakan sistem elektronik, Pemegang Unit Penyertaan dapat menggunakan aplikasi pemesanan pembelian Unit Penyertaan berbentuk formulir elektronik yang disertai dengan bukti pembayaran dengan menggunakan sistem elektronik tersebut di atas. Manajer Investasi wajib memastikan kesiapan sistem elektronik yang disediakan oleh Manajer Investasi atau Agen Penjual Efek Reksa Dana yang ditunjuk oleh Manajer Investasi (jika ada) untuk penjualan Unit Penyertaan dan memastikan bahwa sistem tersebut telah sesuai dengan peraturan ketentuan hukum di bidang informasi dan transaksi elektronik yang berlaku, yang antara lain memberikan informasi dan bukti transaksi yang sah, menyediakan Prospektus elektronik dan dokumen elektronik yang dapat dicetak apabila diminta oleh calon Pemegang Unit Penyertaan dan/atau OJK, dan melindungi kepentingan calon Pemegang Unit Penyertaan yang beritikad baik serta memastikan calon Pemegang Unit Penyertaan telah melakukan pendaftaran dalam sistem elektronik yang disediakan oleh Manajer Investasi atau Agen Penjual Efek Reksa Dana yang ditunjuk oleh Manajer Investasi (jika ada).

Manajer Investasi bertanggung jawab atas penyelenggaraan formulir pemesanan pembelian Unit Penyertaan dengan sistem elektronik.

Pembelian Unit Penyertaan INSIGHT SYARIAH BERIMBANG (I-SHARE) dilakukan oleh calon Pemegang Unit Penyertaan dengan mengisi Formulir Pemesanan Pembelian Unit Penyertaan INSIGHT SYARIAH BERIMBANG (I-SHARE) dan melengkapinya dengan bukti pembayaran.

Permohonan tertulis pembelian Unit Penyertaan INSIGHT SYARIAH BERIMBANG (I-SHARE) beserta bukti pembayaran tersebut dan fotokopi bukti jati diri harus disampaikan kepada Manajer Investasi secara langsung atau melalui Agen Penjual Efek Reksa Dana yang ditunjuk oleh Manajer Investasi (jika ada).

Dalam hal terdapat keyakinan adanya pelanggaran penerapan Prinsip Mengenal Nasabah, Manajer Investasi atau Agen Penjual Efek Reksa Dana yang ditunjuk Manajer Investasi (jika ada) wajib menolak pesanan pembelian Unit Penyertaan dari calon Pemegang Unit Penyertaan.

Pembelian Unit Penyertaan oleh calon Pemegang Unit Penyertaan tersebut harus dilakukan sesuai dengan syarat dan ketentuan yang tercantum dalam Kontrak Investasi Kolektif INSIGHT SYARIAH BERIMBANG (I-SHARE), Prospektus dan dalam Formulir Pemesanan Pembelian Unit Penyertaan INSIGHT SYARIAH BERIMBANG (I-SHARE). Pembelian Unit Penyertaan oleh calon Pemegang Unit Penyertaan yang dilakukan menyimpang dari ketentuan-ketentuan dan persyaratan tersebut di atas tidak akan diproses.

13.3. BATAS MINIMUM PEMBELIAN UNIT PENYERTAAN

Minimum pembelian awal dan selanjutnya Unit Penyertaan INSIGHT SYARIAH BERIMBANG (I-SHARE) untuk setiap Pemegang Unit Penyertaan adalah sebesar Rp 100.000,- (seratus ribu Rupiah).

Apabila pembelian Unit Penyertaan dilakukan melalui Agen Penjual Efek Reksa Dana yang ditunjuk oleh Manajer Investasi (jika ada) maka dengan pemberitahuan tertulis sebelumnya kepada Manajer Investasi, Agen Penjual Efek Reksa Dana yang ditunjuk oleh Manajer Investasi (jika ada) dapat menetapkan jumlah minimum pembelian awal dan selanjutnya Unit Penyertaan yang lebih tinggi dari ketentuan minimum pembelian Unit Penyertaan di atas.

13.4. HARGA PEMBELIAN UNIT PENYERTAAN

Setiap Unit Penyertaan INSIGHT SYARIAH BERIMBANG (I-SHARE) ditawarkan dengan harga sama dengan Nilai Aktiva Bersih awal yaitu sebesar Rp 1.000,- (seribu Rupiah) pada hari pertama penawaran. Selanjutnya harga pembelian setiap Unit Penyertaan INSIGHT SYARIAH BERIMBANG (I-SHARE) ditetapkan berdasarkan Nilai Aktiva Bersih INSIGHT SYARIAH BERIMBANG (I-SHARE) pada akhir Hari Bursa yang bersangkutan.

13.5. PEMROSESAN PEMBELIAN UNIT PENYERTAAN

Formulir pemesanan pembelian Unit Penyertaan INSIGHT SYARIAH BERIMBANG (I-SHARE) beserta bukti pembayaran dan fotokopi bukti jati diri yang diterima secara lengkap dan disetujui oleh Manajer Investasi atau Agen Penjual Efek Reksa Dana yang ditunjuk oleh Manajer Investasi dan pembayaran untuk pembelian tersebut diterima dengan baik oleh Bank Kustodian sampai dengan pukul 13.00 (tiga belas) Waktu Indonesia Barat (termasuk dalam bentuk dokumen elektronik dalam hal pemesanan dan pembayaran pembelian Unit Penyertaan dilakukan secara elektronik menggunakan sistem elektronik yang disediakan oleh Manajer Investasi atau Agen Penjual Efek Reksa Dana yang ditunjuk oleh Manajer Investasi (jika ada)), akan diproses oleh Bank Kustodian berdasarkan Nilai Aktiva Bersih INSIGHT SYARIAH BERIMBANG (I-SHARE) pada akhir Hari Bursa tersebut.

Formulir pemesanan pembelian Unit Penyertaan INSIGHT SYARIAH BERIMBANG (I-SHARE) beserta bukti pembayaran dan fotokopi bukti jati diri yang diterima secara lengkap dan disetujui oleh Manajer Investasi atau Agen Penjual Efek Reksa Dana dan pembayaran untuk pembelian tersebut diterima dengan baik oleh Bank Kustodian setelah pukul 13.00 (tiga belas) Waktu Indonesia Barat (termasuk dalam bentuk dokumen elektronik dalam hal pemesanan dan pembayaran pembelian Unit Penyertaan dilakukan secara elektronik menggunakan sistem elektronik yang disediakan oleh Manajer Investasi atau Agen Penjual Efek Reksa Dana yang ditunjuk oleh Manajer Investasi (jika ada)), akan diproses oleh Bank Kustodian berdasarkan Nilai Aktiva Bersih INSIGHT SYARIAH BERIMBANG (I-SHARE) pada akhir Hari Bursa berikutnya tersebut.

Untuk pemesanan dan pembayaran pembelian Unit Penyertaan yang dilakukan secara elektronik menggunakan sistem elektronik yang disediakan oleh Manajer Investasi atau Agen Penjual Efek Reksa Dana yang ditunjuk oleh Manajer Investasi (jika ada), jika pemesanan dan pembayaran pembelian tersebut dilakukan pada hari yang bukan merupakan Hari Bursa, maka Nilai Aktiva Bersih yang akan dipergunakan adalah Nilai Aktiva Bersih pada Hari Bursa berikutnya.

Dalam hal pembelian Unit Penyertaan INSIGHT SYARIAH BERIMBANG (I-SHARE) dilakukan oleh Pemegang Unit Penyertaan secara berkala sesuai dengan ketentuan butir 15.3 Prospektus ini, maka pembelian Unit Penyertaan INSIGHT SYARIAH BERIMBANG (I-SHARE) secara berkala dianggap telah diterima dengan baik oleh Manajer Investasi atau Agen Penjual Efek Reksa Dana yang ditunjuk oleh Manajer Investasi (jika ada) pada tanggal yang telah disebutkan di dalam Formulir Pemesanan Pembelian Unit Penyertaan secara berkala yang pertama kali dan akan diproses oleh Bank Kustodian berdasarkan Nilai Aktiva Bersih INSIGHT SYARIAH BERIMBANG (I-SHARE) pada akhir Hari Bursa diterimanya pembayaran untuk pembelian Unit Penyertaan secara berkala tersebut dengan baik (in good funds) oleh Bank Kustodian. Apabila tanggal diterimanya pembayaran untuk pembelian Unit Penyertaan secara berkala tersebut bukan merupakan Hari Bursa, maka pembelian Unit Penyertaan secara berkala tersebut akan diproses oleh Bank Kustodian berdasarkan Nilai Aktiva Bersih INSIGHT SYARIAH BERIMBANG (I-SHARE) pada Hari Bursa berikutnya.

13.6. SYARAT PEMBAYARAN

Pembayaran Pembelian Unit Penyertaan INSIGHT SYARIAH BERIMBANG (I-SHARE) dilakukan dengan cara pemindahbukuan / transfer dalam mata uang Rupiah dari rekening calon Pemegang Unit Penyertaan ke dalam rekening INSIGHT SYARIAH BERIMBANG (I-SHARE) yang berada pada Bank Kustodian sebagai berikut :

Bank	:	PT Bank Permata Tbk
Rekening Atas Nama	:	REKSA DANA INSIGHT SYARIAH BERIMBANG (I-SHARE)
Nomor Rekening	:	3300008622

Apabila diperlukan, untuk memudahkan proses pembelian Unit Penyertaan INSIGHT SYARIAH BERIMBANG (I-SHARE), maka atas permintaan Manajer Investasi, Bank Kustodian dapat membuka rekening atas nama INSIGHT SYARIAH BERIMBANG (I-SHARE) pada bank lain. Rekening tersebut sepenuhnya menjadi tanggung jawab dari dan dikendalikan oleh Bank Kustodian.

Biaya pemindahbukuan/transfer tersebut diatas, jika ada, menjadi tanggung jawab calon Pemegang Unit Penyertaan.

Manajer Investasi akan memastikan bahwa semua uang para calon Pemegang Unit Penyertaan yang merupakan pembayaran untuk pembelian Unit Penyertaan INSIGHT SYARIAH BERIMBANG (I-SHARE) dikreditkan ke rekening atas nama INSIGHT SYARIAH BERIMBANG (I-SHARE) di Bank Kustodian paling lambat pada akhir Hari Bursa disampaikannya transaksi pembelian Unit Penyertaan INSIGHT SYARIAH BERIMBANG (I-SHARE) secara lengkap.

13.7. SUMBER DANA PEMBAYARAN PEMBELIAN UNIT PENYERTAAN

Dana pembelian Unit Penyertaan INSIGHT SYARIAH BERIMBANG (I-SHARE) sebagaimana dimaksud pada angka 13.6. di atas hanya dapat berasal dari:

- a. calon Pemegang Unit Penyertaan Reksa Dana berbentuk Kontrak Investasi Kolektif;
- b. anggota keluarga calon Pemegang Unit Penyertaan Reksa Dana berbentuk Kontrak Investasi Kolektif;
- c. perusahaan tempat bekerja dari calon Pemegang Unit Penyertaan Reksa Dana berbentuk Kontrak Investasi Kolektif; dan/atau
- d. Manajer Investasi, Agen Penjual Efek Reksa Dana dan/atau asosiasi yang terkait dengan Reksa Dana, untuk pemberian hadiah dalam rangka kegiatan pemasaran Unit Penyertaan INSIGHT SYARIAH BERIMBANG (I-SHARE).

Dalam hal pembelian Unit Penyertaan oleh Pemegang Unit Penyertaan menggunakan sumber dana yang berasal dari pihak sebagaimana dimaksud pada huruf b, huruf c, dan huruf d di atas, Formulir Pembelian Unit Penyertaan INSIGHT SYARIAH BERIMBANG (I-SHARE) wajib disertai dengan lampiran surat pernyataan dan bukti pendukung yang menunjukkan hubungan antara calon Pemegang Unit Penyertaan dengan pihak dimaksud.

13.8. PERSETUJUAN PERMOHONAN PEMBELIAN UNIT PENYERTAAN, SURAT KONFIRMASI TRANSAKSI UNIT PENYERTAAN DAN LAPORAN BULANAN.

Manajer Investasi dan Bank Kustodian berhak menerima atau menolak pemesanan pembelian Unit Penyertaan secara keseluruhan atau sebagian. Bagi pemesanan pembelian Unit Penyertaan yang ditolak seluruhnya atau sebagian, dana pembelian atau sisanya akan dikembalikan oleh Manajer Investasi atas nama calon Pemegang Unit Penyertaan tanpa bunga dengan pemindahbukuan/transfer dalam mata uang Rupiah ke rekening yang terdaftar atas nama calon Pemegang Unit Penyertaan.

Bank Kustodian akan menerbitkan Surat Konfirmasi Transaksi Unit Penyertaan dan mengirimkannya kepada Pemegang Unit Penyertaan baik secara langsung atau melalui Manajer Investasi dalam waktu paling lambat 7 (tujuh) Hari Bursa setelah aplikasi pembelian Unit Penyertaan INSIGHT SYARIAH BERIMBANG (I-SHARE) dari Pemegang Unit Penyertaan telah lengkap dan diterima dengan baik oleh Manajer Investasi atau Agen Penjual Efek Reksa Dana yang ditunjuk oleh Manajer Investasi (jika ada) dan pembayaran untuk pembelian tersebut diterima dengan baik oleh Bank Kustodian (*in complete application and in good fund*) sesuai ketentuan pemrosesan pembelian Unit Penyertaan yang ditetapkan dalam Prospektus ini. Surat Konfirmasi Transaksi Unit Penyertaan tersebut akan menyatakan jumlah Unit Penyertaan yang dibeli dan dimiliki serta Nilai Aktiva Bersih setiap Unit Penyertaan pada saat Unit Penyertaan dibeli.

Disamping Surat Konfirmasi Transaksi Unit Penyertaan, Pemegang Unit Penyertaan akan mendapatkan Laporan Bulanan.

Surat Konfirmasi Transaksi Unit Penyertaan merupakan Bukti Kepemilikan Unit Penyertaan INSIGHT SYARIAH BERIMBANG (I-SHARE). Manajer Investasi tidak akan menerbitkan sertifikat sebagai bukti kepemilikan Unit Penyertaan INSIGHT SYARIAH BERIMBANG (I-SHARE).

13.9. PEMBELIAN UNIT PENYERTAAN SECARA BERKALA

Dalam hal Manajer Investasi dan/atau Agen Penjual Efek Reksa Dana yang ditunjuk oleh Manajer Investasi (jika ada) dapat memfasilitasi pembelian Unit Penyertaan secara berkala, calon Pemegang Unit Penyertaan

dapat melakukan pembelian Unit Penyertaan INSIGHT SYARIAH BERIMBANG (I-SHARE) secara berkala melalui Manajer Investasi atau Agen Penjual Efek Reksa Dana yang ditunjuk oleh Manajer Investasi (jika ada) yang dapat memfasilitas penjualan Unit Penyertaan secara berkala, sepanjang hal tersebut dinyatakan dengan tegas oleh calon Pemegang Unit Penyertaan tersebut dalam Formulir Pemesanan Pembelian Unit Penyertaan secara berkala INSIGHT SYARIAH BERIMBANG (I-SHARE). Manajer Investasi wajib memastikan kesiapan pelaksanaan pembelian Unit Penyertaan secara berkala termasuk kesiapan sistem pembayaran pembelian Unit Penyertaan secara berkala.

Manajer Investasi, Bank Kustodian dan Agen Penjual Efek Reksa Dana yang ditunjuk oleh Manajer Investasi (jika ada) akan menyepakati suatu bentuk Formulir Pembelian Unit Penyertaan yang akan digunakan untuk pembelian Unit Penyertaan secara berkala sehingga pembelian Unit Penyertaan INSIGHT SYARIAH BERIMBANG (I-SHARE) secara berkala tersebut cukup dilakukan dengan mengisi dan menandatangani Formulir Pembelian Unit Penyertaan secara berkala pada saat pembelian Unit Penyertaan INSIGHT SYARIAH BERIMBANG (I-SHARE) secara berkala yang pertama kali. Formulir Pembelian Unit Penyertaan secara berkala sekurang-kurangnya memuat tanggal pembelian Unit Penyertaan secara berkala, jumlah pembelian Unit Penyertaan secara berkala dan jangka waktu dilakukannya pembelian Unit Penyertaan.

Formulir Pembelian Unit Penyertaan secara berkala yang pertama kali tersebut di atas akan diberlakukan juga sebagai Formulir Pembelian Unit Penyertaan yang telah lengkap (*in complete application*) untuk pembelian-pembelian Unit Penyertaan INSIGHT SYARIAH BERIMBANG (I-SHARE) secara berkala berikutnya.

Ketentuan mengenai dokumen-dokumen yang harus dilengkapi dan ditandatangani oleh Pemegang Unit Penyertaan sebagaimana dimaksud pada butir 14.2 prospektus ini yaitu Formulir Pembukaan Rekening dan Formulir Profil Calon Pemegang Unit Penyertaan beserta dokumen-dokumen pendukungnya sesuai dengan Prinsip Mengenal Nasabah, wajib dilengkapi oleh calon Pemegang Unit Penyertaan sebelum melakukan pembelian Unit Penyertaan INSIGHT SYARIAH BERIMBANG (I-SHARE) yang pertama kali (pembelian awal).

BAB XIV
PERSYARATAN DAN TATA CARA PENJUALAN KEMBALI
UNIT PENYERTAAN

14.1. PENJUALAN KEMBALI UNIT PENYERTAAN

Pemegang Unit Penyertaan dapat menjual kembali sebagian atau seluruh Unit Penyertaan INSIGHT SYARIAH BERIMBANG (I-SHARE) yang dimilikinya dan Manajer Investasi wajib melakukan pembelian kembali Unit Penyertaan tersebut pada setiap Hari Bursa, kecuali terdapat kondisi yang telah disebutkan dalam Prospektus ini.

14.2. PROSEDUR PENJUALAN KEMBALI UNIT PENYERTAAN

Penjualan Kembali Unit Penyertaan dilakukan dengan mengisi secara lengkap dan menandatangani Formulir Penjualan Kembali Unit Penyertaan INSIGHT SYARIAH BERIMBANG (I-SHARE) yang ditujukan kepada Manajer Investasi secara langsung atau melalui Agen Penjual Efek Reksa Dana yang ditunjuk oleh Manajer Investasi (jika ada).

Manajer Investasi wajib tunduk dan memastikan Agen Penjual Efek Reksa Dana yang ditunjuk oleh Manajer Investasi (jika ada) tunduk pada ketentuan peraturan yang berlaku mengenai pelaksanaan penerapan prinsip mengenal nasabah terkait pertemuan langsung (*Face to Face*) dalam penerimaan Pemegang Unit Penyertaan melalui pembukaan rekening secara elektronik dan peraturan mengenai informasi dan transaksi elektronik.

Dalam hal Manajer Investasi atau Agen Penjual Efek Reksa Dana yang ditunjuk oleh Manajer Investasi (jika ada) di bawah koordinasi Manajer Investasi menyediakan sistem elektronik, Pemegang Unit Penyertaan dapat menyampaikan aplikasi penjualan kembali Unit Penyertaan berbentuk formulir elektronik dengan menggunakan sistem elektronik tersebut di atas. Manajer Investasi wajib memastikan kesiapan sistem elektronik yang disediakan oleh Manajer Investasi atau Agen Penjual Efek Reksa Dana yang ditunjuk oleh Manajer Investasi (jika ada) untuk penjualan kembali Unit Penyertaan dan memastikan bahwa sistem elektronik tersebut telah sesuai dengan peraturan ketentuan hukum di bidang informasi dan transaksi elektronik yang berlaku, yang antara lain memberikan informasi dan bukti transaksi yang sah, dokumen elektronik yang dapat dicetak apabila diminta oleh Pemegang Unit Penyertaan dan/atau OJK, dan melindungi kepentingan Pemegang Unit Penyertaan yang beritikad baik serta memastikan Pemegang Unit Penyertaan telah melakukan pendaftaran sistem elektronik yang disediakan oleh Manajer Investasi atau Agen Penjual Efek Reksa Dana yang ditunjuk oleh Manajer Investasi (jika ada).

Manajer Investasi bertanggung jawab atas penyelenggaraan formulir penjualan kembali Unit Penyertaan dengan sistem elektronik.

Penjualan kembali Unit Penyertaan harus dilakukan sesuai dengan syarat dan ketentuan yang tercantum dalam Kontrak Investasi Kolektif INSIGHT SYARIAH BERIMBANG (I-SHARE), Prospektus dan dalam Formulir Penjualan Kembali Unit Penyertaan INSIGHT SYARIAH BERIMBANG (I-SHARE).

Permohonan penjualan kembali Unit Penyertaan yang menyimpang dari syarat dan ketentuan tersebut di atas tidak akan diproses.

14.3. BATAS MINIMUM PENJUALAN KEMBALI UNIT PENYERTAAN DAN SALDO MINIMUM KEPEMILIKAN UNIT PENYERTAAN

Batas minimum Penjualan Kembali Unit Penyertaan INSIGHT SYARIAH BERIMBANG (I-SHARE) bagi setiap Pemegang Unit Penyertaan adalah sebesar Rp.100.000,- (seratus ribu Rupiah) setiap transaksi.

Saldo Minimum Kepemilikan Unit Penyertaan INSIGHT SYARIAH BERIMBANG (I-SHARE) yang harus dipertahankan oleh setiap Pemegang Unit Penyertaan pada Hari Bursa penjualan kembali Unit Penyertaan adalah sebesar Rp.100.000,- (seratus ribu Rupiah). Apabila penjualan kembali Unit Penyertaan mengakibatkan jumlah kepemilikan Unit Penyertaan INSIGHT SYARIAH BERIMBANG (I-SHARE) yang tersisa kurang dari Saldo Minimum Kepemilikan Unit Penyertaan sesuai dengan yang dipersyaratkan pada Hari Bursa penjualan kembali Unit Penyertaan, maka Manajer Investasi atau Agen Penjual Efek Reksa Dana yang ditunjuk oleh Manajer Investasi (jika ada) harus memberitahukan kepada Pemegang Unit Penyertaan untuk melakukan penjualan kembali seluruh Unit Penyertaan yang tersisa milik Pemegang Unit Penyertaan dengan mengisi Formulir Penjualan Kembali Unit Penyertaan untuk seluruh Unit Penyertaan yang tersisa tersebut.

Apabila penjualan kembali Unit Penyertaan dilakukan melalui Agen Penjual Efek Reksa Dana yang ditunjuk oleh Manajer Investasi (jika ada) maka dengan pemberitahuan tertulis sebelumnya kepada Manajer Investasi, Agen Penjual Efek Reksa Dana yang ditunjuk oleh Manajer Investasi (jika ada) dapat menetapkan jumlah minimum penjualan kembali Unit Penyertaan dan saldo minimum kepemilikan Unit Penyertaan yang harus

dipertahankan yang lebih tinggi dari ketentuan minimum penjualan kembali dan saldo minimum kepemilikan Unit Penyertaan di atas.

Ketentuan mengenai saldo minimum kepemilikan Unit Penyertaan INSIGHT SYARIAH BERIMBANG (I-SHARE) berlaku secara akumulatif terhadap penjualan kembali dan pengalihan investasi dari INSIGHT SYARIAH BERIMBANG (I-SHARE) ke Reksa Dana lain yang memiliki fasilitas pengalihan investasi yang dikelola oleh Manajer Investasi pada Bank Kustodian yang sama.

14.4. BATAS MAKSIMUM PENJUALAN KEMBALI UNIT PENYERTAAN

Manajer Investasi berhak membatasi jumlah penjualan kembali Unit Penyertaan INSIGHT SYARIAH BERIMBANG (I-SHARE) dalam 1 (satu) Hari Bursa sampai dengan 20% (dua puluh persen) dari total Nilai Aktiva Bersih INSIGHT SYARIAH BERIMBANG (I-SHARE) pada hari diterimanya permohonan penjualan kembali Unit Penyertaan. Manajer Investasi dapat menggunakan total Nilai Aktiva Bersih pada 1 (satu) Hari Bursa sebelum Hari Bursa diterimanya permohonan penjualan kembali Unit Penyertaan sebagai perkiraan penghitungan batas maksimum penjualan kembali Unit Penyertaan pada Hari Bursa diterimanya permohonan penjualan kembali Unit Penyertaan. Dalam hal Manajer Investasi menerima atau menyimpan permohonan penjualan kembali Unit Penyertaan dalam 1 (satu) Hari Bursa lebih dari 20% (dua puluh persen) dari total Nilai Aktiva Bersih INSIGHT SYARIAH BERIMBANG (I-SHARE) yang diterbitkan pada Hari Bursa diterimanya permohonan penjualan kembali Unit Penyertaan dan Manajer Investasi bermaksud menggunakan haknya untuk membatasi jumlah penjualan kembali Unit Penyertaan, maka kelebihan permohonan penjualan kembali Unit Penyertaan tersebut oleh Bank Kustodian atas instruksi tertulis Manajer Investasi akan diproses dan dibukukan serta dianggap sebagai permohonan penjualan kembali Unit Penyertaan pada Hari Bursa berikutnya yang ditentukan berdasarkan urutan permohonan (*first come first served*) di Manajer Investasi. Manajer Investasi wajib memastikan Formulir Penjualan Kembali Unit Penyertaan mencantumkan konfirmasi dari Pemegang Unit Penyertaan bahwa permohonan penjualan kembali Unit Penyertaan yang tidak dapat diproses pada Hari Bursa diterimanya permohonan penjualan kembali Unit Penyertaan tersebut di atas akan atau tidak akan diproses pada Hari Bursa berikutnya berdasarkan urutan penerimaan permohonan (*first come first served*) di Manajer Investasi.

Batas maksimum penjualan kembali Unit Penyertaan tersebut di atas berlaku akumulatif terhadap permohonan pengalihan investasi (jumlah total permohonan penjualan kembali dan pengalihan investasi).

14.5. HARGA PENJUALAN KEMBALI UNIT PENYERTAAN

Harga penjualan kembali Unit Penyertaan INSIGHT SYARIAH BERIMBANG (I-SHARE) adalah harga setiap Unit Penyertaan pada setiap Hari Bursa yang ditentukan berdasarkan Nilai Aktiva Bersih INSIGHT SYARIAH BERIMBANG (I-SHARE) pada akhir Hari Bursa tersebut.

14.6. PEMROSESAN PENJUALAN KEMBALI UNIT PENYERTAAN

Formulir Penjualan Kembali Unit Penyertaan INSIGHT SYARIAH BERIMBANG (I-SHARE) yang telah lengkap sesuai dengan syarat dan ketentuan yang tercantum dalam Kontrak Investasi Kolektif INSIGHT SYARIAH BERIMBANG (I-SHARE), Prospektus dan Formulir Penjualan Kembali Unit Penyertaan INSIGHT SYARIAH BERIMBANG (I-SHARE) dan diterima secara lengkap oleh Manajer Investasi atau Agen Penjual Efek Reksa Dana yang ditunjuk oleh Manajer Investasi (jika ada) sampai dengan pukul 13.00 WIB (tiga belas Waktu Indonesia Barat) termasuk dalam bentuk dokumen elektronik dalam hal penjualan kembali Unit Penyertaan dilakukan secara elektronik menggunakan sistem elektronik yang disediakan oleh Manajer Investasi atau Agen Penjual Efek Reksa Dana yang ditunjuk oleh Manajer Investasi (jika ada), akan diproses oleh Bank Kustodian berdasarkan Nilai Aktiva Bersih INSIGHT SYARIAH BERIMBANG (I-SHARE) pada akhir Hari Bursa tersebut.

Formulir Penjualan Kembali Unit Penyertaan INSIGHT SYARIAH BERIMBANG (I-SHARE) yang telah dipenuhi sesuai dengan syarat dan ketentuan yang tercantum dalam Kontrak Investasi Kolektif INSIGHT SYARIAH BERIMBANG (I-SHARE), Prospektus dan Formulir Penjualan Kembali Unit Penyertaan INSIGHT SYARIAH BERIMBANG (I-SHARE) dan diterima dengan baik oleh Manajer Investasi atau Agen Penjual Efek Reksa Dana yang ditunjuk oleh Manajer Investasi (jika ada) setelah pukul 13.00 WIB (tiga belas Waktu Indonesia Barat) termasuk dalam bentuk dokumen elektronik dalam hal penjualan kembali Unit Penyertaan dilakukan secara elektronik menggunakan sistem elektronik yang disediakan oleh Manajer Investasi atau Agen Penjual Efek Reksa Dana yang ditunjuk oleh Manajer Investasi (jika ada), akan diproses oleh Bank Kustodian berdasarkan Nilai Aktiva Bersih INSIGHT SYARIAH BERIMBANG (I-SHARE) pada akhir Hari Bursa berikutnya.

Untuk pembayaran penjualan kembali Unit Penyertaan yang dilakukan secara elektronik menggunakan sistem elektronik yang disediakan oleh Manajer Investasi atau Agen Penjual Efek Reksa Dana yang ditunjuk oleh

Manajer Investasi (jika ada), apabila pembayaran penjualan kembali Unit Penyertaan tersebut dilakukan pada hari yang bukan merupakan Hari Bursa, maka Nilai Aktiva Bersih yang akan dipergunakan adalah Nilai Aktiva Bersih pada Hari Bursa berikutnya.

14.7. PEMBAYARAN PENJUALAN KEMBALI UNIT PENYERTAAN

Pembayaran dana hasil penjualan kembali Unit Penyertaan akan dilakukan dalam bentuk pemindahbukuan/transfer dalam mata uang Rupiah ke rekening yang terdaftar atas nama Pemegang Unit Penyertaan. Biaya pemindahbukuan/transfer, jika ada, merupakan beban dari Pemegang Unit Penyertaan. Pembayaran dana hasil penjualan kembali Unit Penyertaan INSIGHT SYARIAH BERIMBANG (I-SHARE) dilakukan sesegera mungkin, paling lambat 7 (tujuh) Hari Bursa sejak Formulir Penjualan Kembali Unit Penyertaan, yang telah lengkap sesuai dengan syarat dan ketentuan yang tercantum dalam Kontrak Investasi Kolektif INSIGHT SYARIAH BERIMBANG (I-SHARE), Prospektus dan Formulir Penjualan Kembali Unit Penyertaan INSIGHT SYARIAH BERIMBANG (I-SHARE), diterima dengan baik oleh Manajer Investasi atau Agen Penjual Efek Reksa Dana yang ditunjuk oleh Manajer Investasi (jika ada).

14.8. SURAT KONFIRMASI TRANSAKSI UNIT PENYERTAAN

Bank Kustodian akan menerbitkan Surat Konfirmasi Transaksi Unit Penyertaan yang menyatakan antara lain jumlah Unit Penyertaan yang dijual kembali dan dimiliki serta Nilai Aktiva Bersih setiap Unit Penyertaan pada saat Unit Penyertaan dijual kembali dan mengirimkannya kepada Pemegang Unit Penyertaan baik secara langsung maupun melalui Manajer Investasi dalam waktu paling lambat 7 (tujuh) Hari Bursa setelah aplikasi penjualan kembali Unit Penyertaan INSIGHT SYARIAH BERIMBANG (I-SHARE) dari Pemegang Unit Penyertaan telah lengkap dan diterima dengan baik (*in complete application*) oleh Manajer Investasi sesuai ketentuan pemrosesan penjualan kembali Unit Penyertaan yang ditetapkan dalam Prospektus ini.

14.9. PENOLAKAN PENJUALAN KEMBALI UNIT PENYERTAAN

Setelah memberitahukan secara tertulis kepada OJK dengan tembusan kepada Bank Kustodian, Manajer Investasi dapat menolak pembelian kembali (pelunasan) Unit Penyertaan INSIGHT SYARIAH BERIMBANG (I-SHARE) atau menginstruksikan Agen Penjual Efek Reksa Dana yang ditunjuk oleh Manajer Investasi (jika ada) untuk melakukan penolakan pembelian kembali (pelunasan) Unit Penyertaan INSIGHT SYARIAH BERIMBANG (I-SHARE), apabila terjadi hal-hal sebagai berikut :

- (i) Bursa Efek dimana sebagian besar portofolio INSIGHT SYARIAH BERIMBANG (I-SHARE) diperdagangkan ditutup; atau
- (ii) Perdagangan efek atas sebagian besar portofolio efek INSIGHT SYARIAH BERIMBANG (I-SHARE) dibursa efek dihentikan; atau
- (iii) Keadaan darurat / kahar sebagaimana dimaksud dalam pasal 5 huruf k Undang-Undang Nomor 8 Tahun 1995 tentang Pasar Modal beserta Peraturan Pelaksanaannya.

Manajer Investasi wajib memberitahukan secara tertulis hal tersebut di atas kepada Pemegang Unit Penyertaan paling lambat 1 (satu) Hari Kerja setelah tanggal instruksi penjualan kembali dari Pemegang Unit Penyertaan diterima oleh Manajer Investasi.

Bank Kustodian dilarang mengeluarkan Unit Penyertaan baru selama periode penolakan penjualan kembali (pelunasan) Unit Penyertaan.

BAB XV

PERSYARATAN DAN TATA CARA PENGALIHAN INVESTASI

15.1. PENGALIHAN INVESTASI

Pemegang Unit Penyertaan dapat mengalihkan sebagian atau seluruh investasinya dalam Unit Penyertaan INSIGHT SYARIAH BERIMBANG (I-SHARE) ke Unit Penyertaan Reksa Dana lainnya yang memiliki fasilitas pengalihan investasi yang dikelola oleh Manajer Investasi, demikian juga sebaliknya, sesuai dengan syarat dan ketentuan yang tercantum dalam Kontrak Investasi Kolektif INSIGHT SYARIAH BERIMBANG (I-SHARE), Prospektus dan dalam Formulir Pengalihan Investasi Reksa Dana yang bersangkutan.

15.2. PROSEDUR PENGALIHAN INVESTASI

Pengalihan investasi dilakukan dengan mengisi secara lengkap, menandatangani dan menyampaikan Formulir Pengalihan Investasi kepada Manajer Investasi atau melalui Agen Penjual Efek Reksa Dana yang ditunjuk oleh Manajer Investasi (jika ada).

Dalam hal Manajer Investasi atau Agen Penjual Efek Reksa Dana yang ditunjuk oleh Manajer Investasi (jika ada) di bawah koordinasi Manajer Investasi menyediakan sistem elektronik, Pemegang Unit Penyertaan dapat menyampaikan aplikasi pengalihan investasi berbentuk formulir elektronik dengan menggunakan sistem elektronik tersebut di atas. Manajer Investasi wajib memastikan kesiapan sistem elektronik yang disediakan oleh Manajer Investasi atau Agen Penjual Efek Reksa Dana yang ditunjuk oleh Manajer Investasi (jika ada) untuk pengalihan investasi dan memastikan bahwa sistem tersebut telah sesuai dengan peraturan ketentuan hukum di bidang informasi dan transaksi elektronik yang berlaku, yang antara lain memberikan informasi dan bukti transaksi yang sah, dokumen elektronik yang dapat dicetak apabila diminta oleh Pemegang Unit Penyertaan dan/atau OJK, dan melindungi kepentingan Pemegang Unit Penyertaan yang beritikad baik serta memastikan Pemegang Unit Penyertaan telah melakukan pendaftaran sistem elektronik yang disediakan oleh Manajer Investasi atau Agen Penjual Efek Reksa Dana yang ditunjuk oleh Manajer Investasi (jika ada).

Manajer Investasi bertanggung jawab atas penyelenggaraan Formulir Pengalihan Investasi dengan sistem elektronik.

Pengalihan investasi tersebut harus dilakukan sesuai dengan syarat dan ketentuan yang tercantum dalam Kontrak Investasi Kolektif INSIGHT SYARIAH BERIMBANG (I-SHARE), Prospektus dan dalam Formulir Pengalihan Investasi Reksa Dana yang bersangkutan. Pengalihan investasi oleh Pemegang Unit Penyertaan yang dilakukan menyimpang dari ketentuan-ketentuan dan persyaratan-persyaratan dalam Reksa Dana yang bersangkutan akan ditolak dan tidak diproses.

15.3. PEMROSESAN PENGALIHAN INVESTASI

Pengalihan investasi diproses oleh Manajer Investasi dengan melakukan pembelian kembali Unit Penyertaan Reksa Dana yang bersangkutan yang dimiliki oleh Pemegang Unit Penyertaan dan melakukan penjualan Unit Penyertaan Reksa Dana lainnya yang diinginkan oleh Pemegang Unit Penyertaan.

Formulir Pengalihan Investasi yang telah lengkap dan diterima dengan baik oleh Manajer Investasi atau Agen Penjual Efek Reksa Dana yang ditunjuk oleh Manajer Investasi (jika ada) sampai dengan pukul 13.00 WIB (tiga belas Waktu Indonesia Barat) termasuk dalam bentuk dokumen elektronik dalam hal pengalihan investasi dilakukan secara elektronik menggunakan sistem elektronik yang disediakan oleh Manajer Investasi atau Agen Penjual Efek Reksa Dana yang ditunjuk oleh Manajer Investasi (jika ada), akan diproses oleh Bank Kustodian berdasarkan Nilai Aktiva Bersih Reksa Dana yang bersangkutan pada akhir Hari Bursa tersebut.

Formulir Pengalihan Investasi yang telah lengkap dan diterima dengan baik oleh Manajer Investasi atau Agen Penjual Efek Reksa Dana yang ditunjuk oleh Manajer Investasi (jika ada) setelah pukul 13.00 WIB (tiga belas Waktu Indonesia Barat), akan diproses oleh Bank Kustodian berdasarkan Nilai Aktiva Bersih Reksa Dana yang bersangkutan pada akhir Hari Bursa berikutnya.

Untuk pengalihan investasi yang dilakukan secara elektronik menggunakan sistem elektronik yang disediakan oleh Manajer Investasi atau Agen Penjual Efek Reksa Dana yang ditunjuk oleh Manajer Investasi (jika ada), jika pengalihan investasi dilakukan pada hari yang bukan merupakan Hari Bursa, maka Nilai Aktiva.

Diterima atau tidaknya permohonan pengalihan investasi sangat tergantung dari ada atau tidaknya Unit Penyertaan dan terpenuhinya batas minimum pembelian Unit Penyertaan Reksa Dana yang dituju.

Dana investasi Pemegang Unit Penyertaan yang permohonan pengalihan investasinya telah diterima oleh Manajer Investasi atau Agen Penjual Efek Reksa Dana yang ditunjuk oleh Manajer Investasi (jika ada) akan dipindahbukukan oleh Bank Kustodian ke dalam rekening Reksa Dana yang dituju, sesegera mungkin paling

lambat 4 (empat) Hari Bursa terhitung sejak Formulir Pengalihan Investasi telah lengkap dan diterima dengan baik oleh Manajer Investasi atau Agen Penjual Efek Reksa Dana yang ditunjuk oleh Manajer Investasi (jika ada).

15.4. BATAS MINIMUM PENGALIHAN INVESTASI DAN SALDO MINIMUM KEPEMILIKAN UNIT PENYERTAAN

Batas minimum pengalihan investasi dan saldo minimum kepemilikan Unit Penyertaan yang berlaku adalah sama dengan besarnya Batas Minimum Penjualan Kembali Unit Penyertaan dan Saldo Minimum Kepemilikan Reksa Dana yang bersangkutan. Apabila pengalihan investasi mengakibatkan jumlah kepemilikan Unit Penyertaan yang tersisa dalam Reksa Dana yang bersangkutan kurang dari Saldo Minimum Kepemilikan Unit Penyertaan sesuai dengan yang dipersyaratkan pada Hari Bursa pengalihan investasi, maka Manajer Investasi atau Agen Penjual Efek Reksa Dana yang ditunjuk oleh Manajer Investasi (jika ada) harus memberitahukan kepada Pemegang Unit Penyertaan untuk melakukan pengalihan atas seluruh investasi yang tersisa milik Pemegang Unit Penyertaan dengan mengisi secara lengkap dan menandatangani Formulir Pengalihan Investasi untuk seluruh investasi yang tersisa tersebut.

Ketentuan mengenai saldo minimum kepemilikan Unit Penyertaan INSIGHT SYARIAH BERIMBANG (I-SHARE) berlaku terhadap pengalihan investasi dari INSIGHT SYARIAH BERIMBANG (I-SHARE) ke Reksa Dana lain yang memiliki fasilitas pengalihan investasi yang dikelola oleh Manajer Investasi dan penjualan kembali Unit Penyertaan INSIGHT SYARIAH BERIMBANG (I-SHARE).

15.5. BATAS MAKSIMUM PENGALIHAN INVESTASI

Manajer Investasi berhak membatasi jumlah pengalihan investasi dari Unit Penyertaan INSIGHT SYARIAH BERIMBANG (I-SHARE) ke Unit Penyertaan Reksa Dana lainnya dalam 1 (satu) Hari Bursa sampai dengan 20% (dua puluh persen) dari total Nilai Aktiva Bersih INSIGHT SYARIAH BERIMBANG (I-SHARE) pada Hari Bursa diterimanya permohonan pengalihan investasi. Manajer Investasi dapat menggunakan total Nilai Aktiva Bersih pada 1 (satu) Hari Bursa sebelum Hari Bursa diterimanya permohonan pengalihan investasi sebagai perkiraan penghitungan batas maksimum pengalihan investasi pada Hari Bursa pengalihan investasi. Batas maksimum pengalihan investasi dari Pemegang Unit Penyertaan di atas berlaku akumulatif terhadap permohonan penjualan kembali Unit Penyertaan dari Pemegang Unit Penyertaan (jumlah total permohonan pengalihan investasi dan penjualan kembali Unit Penyertaan dari Pemegang Unit Penyertaan). Dalam hal Manajer Investasi menerima atau menyimpan permohonan pengalihan investasi dari Pemegang Unit Penyertaan dalam 1 (satu) Hari Bursa lebih dari 20% (dua puluh persen) dari total Nilai Aktiva Bersih INSIGHT SYARIAH BERIMBANG (I-SHARE) pada Hari Bursa diterimanya permohonan pengalihan investasi dan Manajer Investasi bermaksud menggunakan haknya untuk membatasi jumlah pengalihan investasi, maka kelebihan permohonan pengalihan investasi tersebut oleh Bank Kustodian atas instruksi tertulis Manajer Investasi dapat diproses dan dibukukan serta dianggap sebagai permohonan pengalihan investasi pada Hari Bursa berikutnya yang ditentukan berdasarkan urutan permohonan (*first come first served*) di Manajer Investasi setelah Manajer Investasi atau Agen Penjual Efek Reksa Dana yang ditunjuk oleh Manajer Investasi (jika ada) memberitahukan keadaan tersebut kepada Pemegang Unit Penyertaan yang permohonan pengalihan investasinya tidak dapat diproses pada Hari Bursa diterimanya permohonan pengalihan investasi tersebut dan memperoleh konfirmasi dari Pemegang Unit Penyertaan bahwa permohonan pengalihan investasi dapat tetap diproses sebagai permohonan pengalihan investasi pada Hari Bursa berikutnya yang ditentukan berdasarkan urutan permohonan (*first come first served*) di Manajer Investasi.

15.6. SURAT KONFIRMASI TRANSAKSI UNIT PENYERTAAN

Bank Kustodian akan menerbitkan Surat Konfirmasi Transaksi Unit Penyertaan yang menyatakan antara lain jumlah investasi yang dialihkan dan dimiliki serta Nilai Aktiva Bersih setiap Unit Penyertaan pada saat investasi dialihkan yang akan dikirimkan dalam waktu paling lambat 7 (tujuh) Hari Bursa setelah aplikasi pengalihan investasi dalam INSIGHT SYARIAH BERIMBANG (I-SHARE) dari Pemegang Unit Penyertaan telah lengkap dan diterima dengan baik (*in complete application*) oleh Manajer Investasi atau Agen Penjual Efek Reksa Dana yang ditunjuk oleh Manajer Investasi (jika ada) sesuai ketentuan pemrosesan pengalihan investasi yang ditetapkan dalam Prospektus ini.

BAB XVI
PENGALIHAN KEPEMILIKAN UNIT PENYERTAAN

16.1. Pengalihan Kepemilikan Unit Penyertaan

Kepemilikan Unit Penyertaan INSIGHT SYARIAH BERIMBANG (I-SHARE) hanya dapat beralih atau dialihkan oleh Pemegang Unit Penyertaan kepada Pihak lain tanpa melalui mekanisme penjualan, pembelian kembali atau pelunasan dalam rangka:

- a. Pewarisan; atau
- b. Hibah.

16.2. Prosedur Pengalihan Kepemilikan Unit Penyertaan

Pengalihan kepemilikan Unit Penyertaan INSIGHT SYARIAH BERIMBANG (I-SHARE) wajib diberitahukan oleh ahli waris, pemberi hibah, atau penerima hibah kepada Manajer Investasi atau Agen Penjual Efek Reksa Dana yang ditunjuk oleh Manajer Investasi (jika ada) dengan bukti pendukung sesuai dengan peraturan perundang-undangan untuk selanjutnya diadministrasikan di Bank Kustodian.

Pengalihan kepemilikan Unit Penyertaan INSIGHT SYARIAH BERIMBANG (I-SHARE) sebagaimana dimaksud pada butir 16.1 di atas harus dilakukan sesuai dengan peraturan perundang-undangan yang berlaku dalam bidang pewarisan dan/atau hibah.

Manajer Investasi pengelola INSIGHT SYARIAH BERIMBANG (I-SHARE) atau Agen Penjual Efek Reksa Dana yang ditunjuk oleh Manajer Investasi (jika ada) wajib menerapkan Prinsip Mengenal Nasabah sebagaimana diatur dalam Peraturan OJK tentang Prinsip Mengenal Nasabah Oleh Penyedia Jasa Keuangan Di Sektor Pasar Modal terhadap pihak yang menerima pengalihan kepemilikan Unit Penyertaan dalam rangka pewarisan dan/atau hibah sebagaimana dimaksud pada butir 16.1 di atas.

BAB XVII
SKEMA PEMBELIAN DAN PENJUALAN KEMBALI UNIT PENYERTAAN
SERTA PENGALIHAN INVESTASI

17.1. SKEMA PEMBELIAN UNIT PENYERTAAN

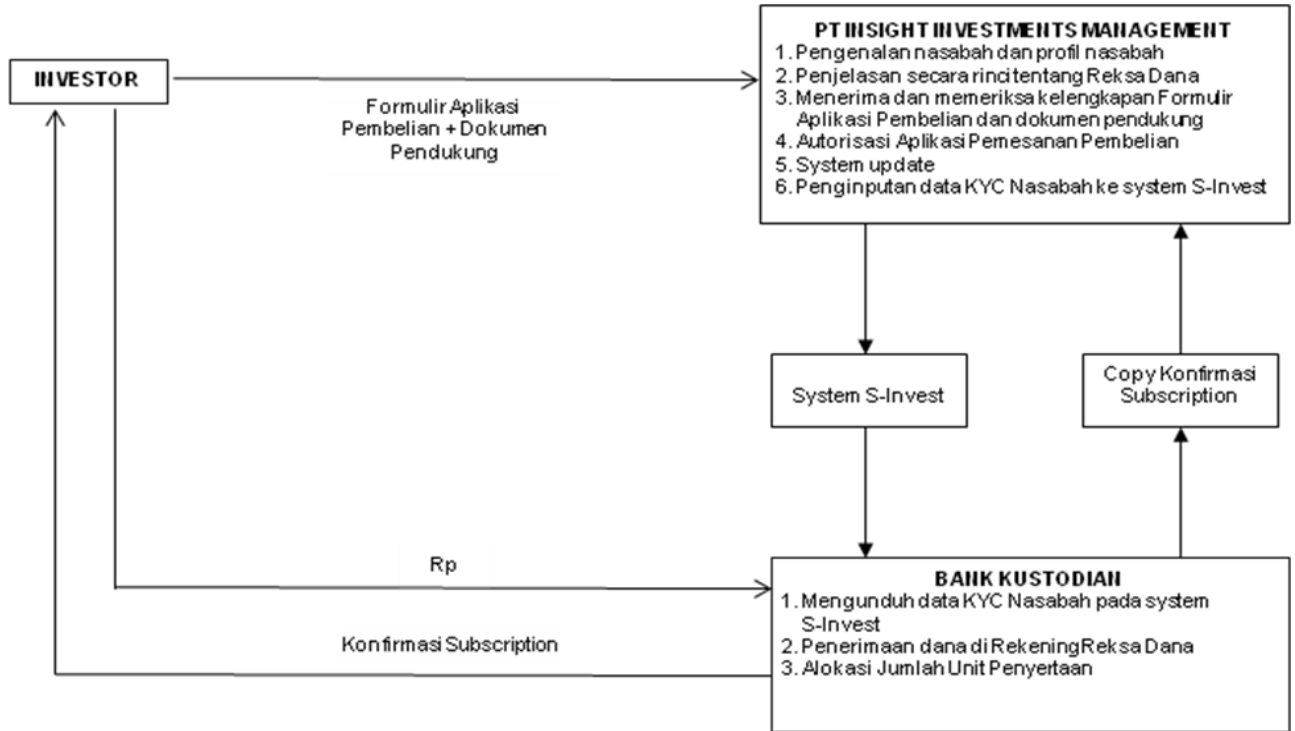

PEMBELIAN UNIT PENYERTAAN MELALUI AGEN PENJUAL EFEK REKSA DANA YANG DITUNJUK OLEH MANAJER INVESTASI

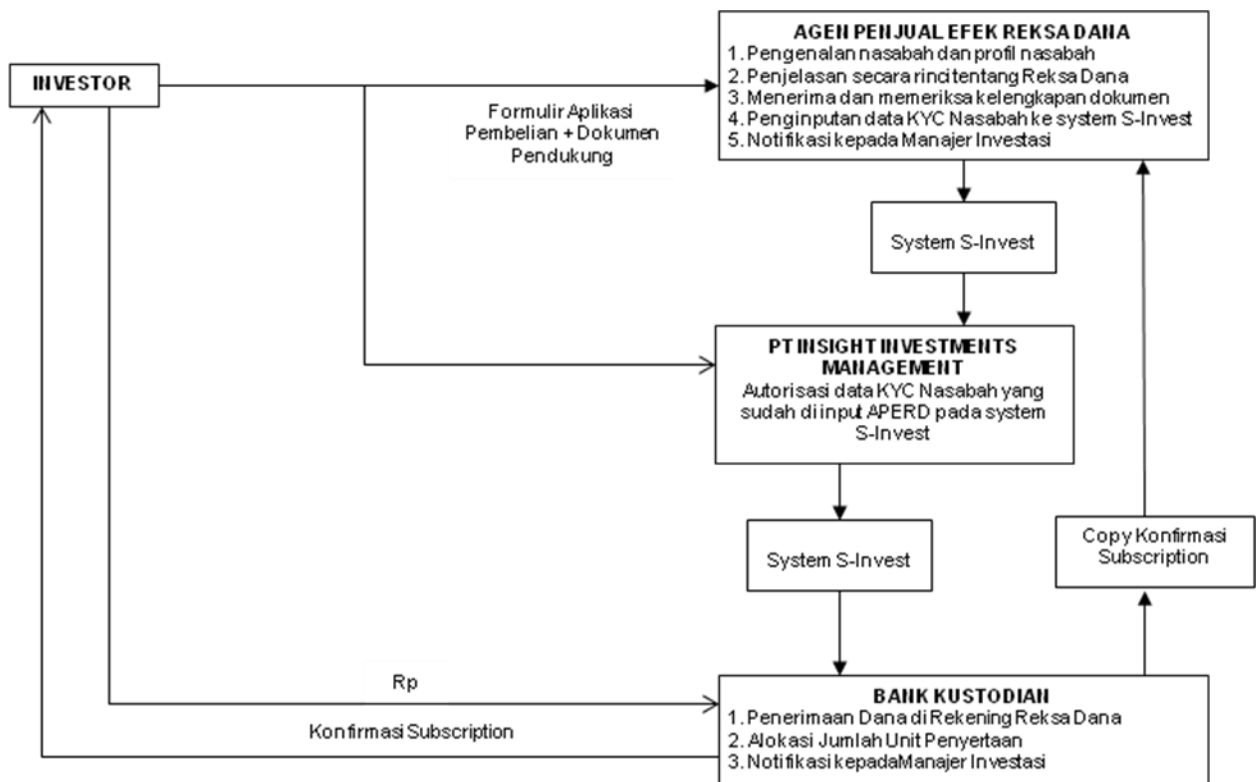

17.2. SKEMA PENJUALAN KEMBALI UNIT PENYERTAAN

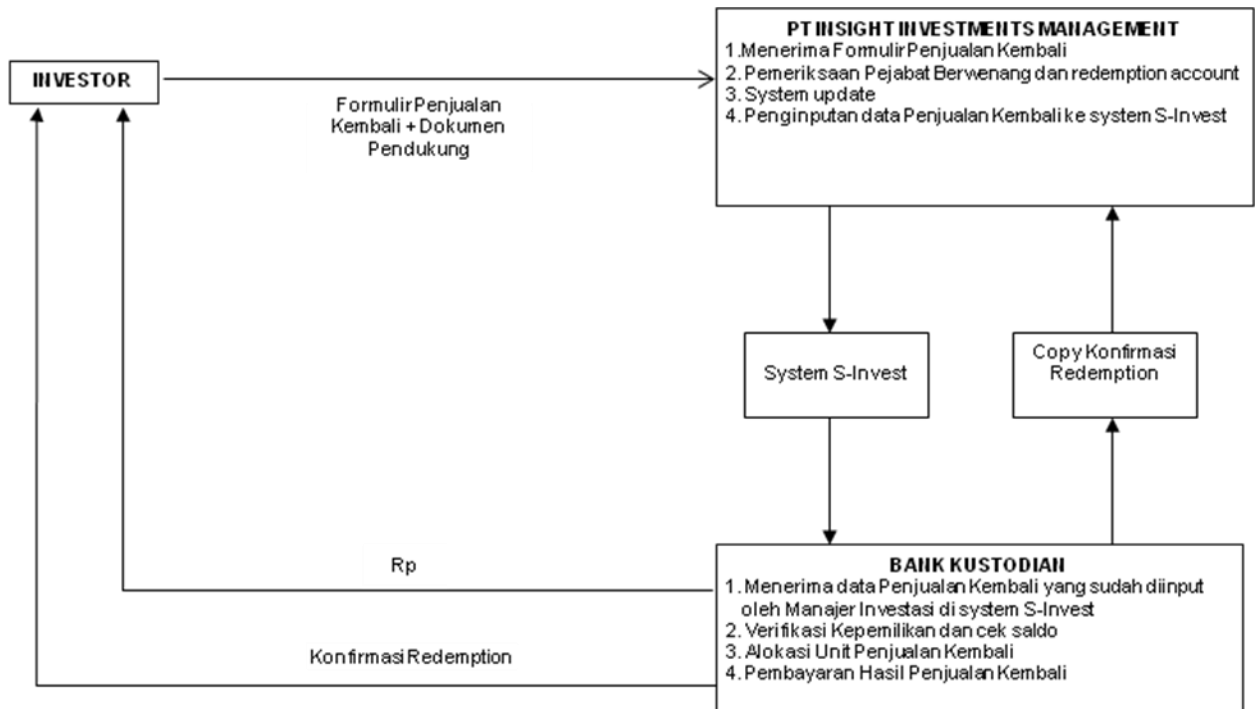

PENJUALAN KEMBALI UNIT PENYERTAAN MELALUI AGEN PENJUAL EFEK REKSA DANA YANG DITUNJUK OLEH MANAJER INVESTASI

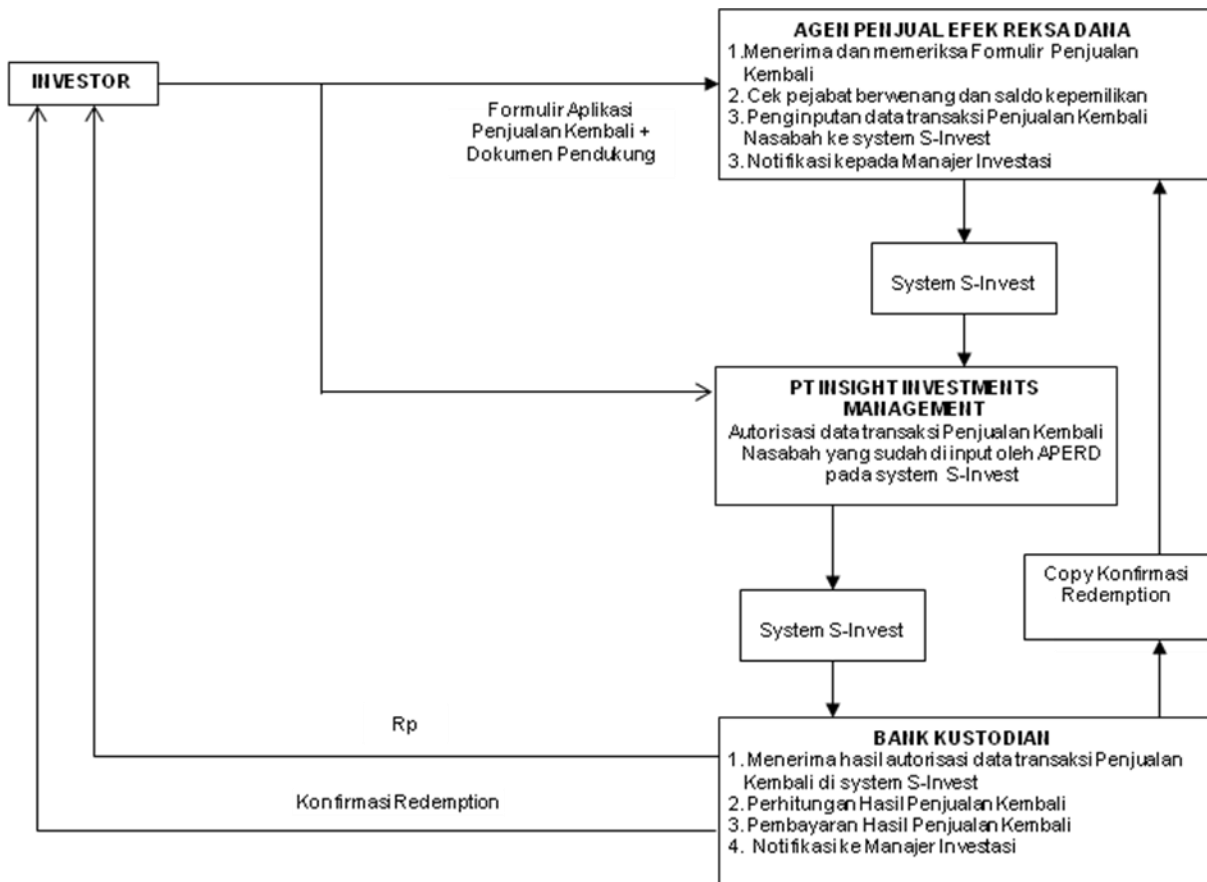

17.3. SKEMA PENGALIHAN INVESTASI

Skema Pengalihan merupakan gabungan dari skema penjualan kembali (pelunasan) Unit Penyertaan atas Reksa Dana dan dana tersebut dipergunakan untuk melakukan pembelian kembali Unit Penyertaan Reksa Dana yang diinginkan oleh Pemegang Unit Penyertaan (lihat skema Pembelian Unit Penyertaan), dengan persyaratan dilakukan oleh Bank Kustodian yang sama.

BAB XVIII

PENYELESAIAN PENGADUAN PEMEGANG UNIT PENYERTAAN

18.1. Pengaduan

- i. Pengaduan oleh Pemegang Unit Penyertaan disampaikan kepada Manajer Investasi, yang wajib diselesaikan oleh Manajer Investasi dengan mekanisme sebagaimana dimaksud dalam angka 18.2. di bawah.
- ii. Dalam hal pengaduan tersebut berkaitan dengan fungsi Bank Kustodian, maka Manajer Investasi akan menyampaikannya kepada Bank Kustodian, dan Bank Kustodian wajib menyelesaikan pengaduan dengan mekanisme sebagaimana dimaksud dalam angka 18.2. di bawah.

18.2. Mekanisme Penyelesaian Pengaduan

- i. Dengan tunduk pada ketentuan angka 18.1. di atas, Manajer Investasi dan/atau Bank Kustodian akan melayani dan menyelesaikan adanya pengaduan Pemegang Unit Penyertaan. Penyelesaian pengaduan yang dilakukan oleh Bank Kustodian wajib ditembuskan kepada Manajer Investasi
- ii. Manajer Investasi dan/atau Bank Kustodian akan segera menindaklanjuti dan menyelesaikan pengaduan Pemegang Unit Penyertaan paling lambat 20 (dua puluh) Hari Kerja setelah tanggal penerimaan pengaduan.
- iii. Manajer Investasi dan/atau Bank Kustodian dapat memperpanjang jangka waktu sebagaimana dimaksud dalam butir ii di atas sesuai dengan syarat dan ketentuan yang diatur dalam SEOJK Tentang Pelayanan dan Penyelesaian Pengaduan Konsumen Pada Pelaku Usaha Jasa Keuangan.
- iv. Perpanjangan jangka waktu penyelesaian pengaduan sebagaimana dimaksud pada butir iii di atas akan diberitahukan secara tertulis kepada Pemegang Unit Penyertaan yang mengajukan pengaduan sebelum jangka waktu sebagaimana dimaksud pada butir ii berakhir.
- v. Manajer Investasi menyediakan informasi mengenai status pengaduan Pemegang Unit Penyertaan melalui berbagai sarana komunikasi yang disediakan oleh Manajer Investasi antara lain melalui website, surat, email atau telepon.

18.3. Penyelesaian Pengaduan

Manajer Investasi dan/atau Bank Kustodian dapat melakukan penyelesaian pengaduan sesuai dengan ketentuan internal yang mengacu pada ketentuan-ketentuan sebagaimana diatur dalam SEOJK Tentang Pelayanan dan Penyelesaian Pengaduan Konsumen Pada Pelaku Usaha Jasa Keuangan.

Dalam hal tidak tercapai kesepakatan penyelesaian Pengaduan sebagaimana dimaksud di atas, Pemegang Unit Penyertaan dan Manajer Investasi dan/atau Bank Kustodian akan melakukan Penyelesaian Sengketa sebagaimana diatur lebih lanjut pada Bab XIX (Penyelesaian Sengketa).

BAB XIX PENYELESAIAN SENGKETA

Dalam hal tidak tercapai kesepakatan penyelesaian Pengaduan sebagaimana dimaksud dalam Bab XVIII Prospektus, Pemegang Unit Penyertaan dan Manajer Investasi dan/atau Bank Kustodian akan melakukan Penyelesaian Sengketa melalui Badan Arbitrase Pasar Modal Indonesia (“BAPMI”) dengan menggunakan Peraturan dan Acara BAPMI dan tunduk pada Undang-Undang Nomor 30 Tahun 1999 (seribu sembilan ratus sembilan puluh sembilan) tentang Arbitrase dan Alternatif Penyelesaian Sengketa, berikut semua perubahannya serta ketentuan dalam Kontrak Investasi Kolektif INSIGHT SYARIAH BERIMBANG (I-SHARE), dengan tata cara sebagai berikut:

- a. Proses Arbitrase diselenggarakan di Jakarta, Indonesia dan dalam bahasa Indonesia;
- b. Arbiter yang akan melaksanakan proses Arbitrase berbentuk Majelis Arbitrase yang terdiri dari 3 (tiga) orang Arbiter, dimana sekurang kurangnya 1 (satu) orang Arbiter tersebut merupakan konsultan hukum yang telah terdaftar di OJK selaku profesi penunjang pasar modal;
- c. Penunjukan Arbiter dilaksanakan selambat-lambatnya dalam waktu 30 (tiga puluh) Hari Kalender sejak tidak tercapainya kesepakatan penyelesaian pengaduan dimana masing-masing pihak yang berselisih harus menunjuk seorang Arbiter;
- d. Selambat-lambatnya dalam waktu 14 (empat belas) Hari Kalender sejak penunjukan kedua Arbiter oleh masing-masing pihak yang berselisih, kedua Arbiter yang ditunjuk pihak yang berselisih tersebut wajib menunjuk dan memilih Arbiter ketiga yang akan bertindak sebagai Ketua Majelis Arbitrase;
- e. Apabila tidak tercapai kesepakatan dalam menunjuk Arbiter ketiga tersebut, maka pemilihan dan penunjukan Arbiter tersebut akan diserahkan kepada Ketua BAPMI sesuai dengan Peraturan dan Acara BAPMI;
- f. Putusan Majelis Arbitrase bersifat final, mengikat dan mempunyai kekuatan hukum tetap bagi para pihak yang berselisih dan wajib dilaksanakan oleh para pihak. Para pihak yang berselisih setuju dan berjanji untuk tidak menggugat atau membatalkan putusan Majelis Arbitrase BAPMI tersebut di pengadilan manapun juga;
- g. Untuk melaksanakan putusan Majelis Arbitrase BAPMI, para pihak yang berselisih sepakat untuk memilih domisili (tempat kedudukan hukum) yang tetap dan tidak berubah di Kantor Kepaniteraan Pengadilan Negeri Jakarta Pusat di Jakarta;
- h. Semua biaya yang timbul sehubungan dengan proses Arbitrase akan ditanggung oleh masing-masing pihak yang berselisih, kecuali Majelis Arbitrase berpendapat lain; dan
- i. Semua hak dan kewajiban para pihak yang berselisih akan terus berlaku selama berlangsungnya proses Arbitrase tersebut.

BAB XX PEMBUBARAN DAN LIKUIDASI

20.1. HAL-HAL YANG MENYEBABKAN INSIGHT SYARIAH BERIMBANG (I-SHARE) WAJIB DIBUBARKAN

INSIGHT SYARIAH BERIMBANG (I-SHARE) wajib dibubarkan, apabila terjadi salah satu dari hal-hal sebagai berikut:

- a. jika dalam jangka waktu 90 (sembilan puluh) Hari Bursa, INSIGHT SYARIAH BERIMBANG (I-SHARE) yang Pernyataan Pendaftarannya telah menjadi efektif memiliki dana kelolaan kurang dari Rp 10.000.000.000,- (sepuluh miliar Rupiah);
- b. diperintahkan oleh OJK sesuai dengan peraturan perundang-undangan di bidang Pasar Modal;
- c. total Nilai Aktiva Bersih INSIGHT SYARIAH BERIMBANG (I-SHARE) kurang dari Rp 10.000.000.000,- (sepuluh miliar Rupiah) selama 120 (seratus dua puluh) Hari Bursa berturut-turut; dan atau
- d. Manajer Investasi dan Bank Kustodian telah sepakat untuk membubarkan INSIGHT SYARIAH BERIMBANG (I-SHARE).

20.2. PROSES PEMBUBARAN DAN LIKUIDASI INSIGHT SYARIAH BERIMBANG (I-SHARE)

Dalam hal INSIGHT SYARIAH BERIMBANG (I-SHARE) wajib dibubarkan karena kondisi sebagaimana dimaksud dalam butir 20.1 huruf a di atas, maka Manajer Investasi wajib:

- i) menyampaikan laporan kondisi tersebut kepada OJK dan mengumumkan rencana pembubaran, likuidasi, dan pembagian hasil likuidasi INSIGHT SYARIAH BERIMBANG (I-SHARE) kepada para Pemegang Unit Penyertaan paling sedikit dalam 1 (satu) surat kabar harian berbahasa Indonesia yang berperedaran nasional, paling lambat 2 (dua) Hari Bursa sejak tidak terpenuhinya kondisi dimaksud pada butir 20.1 huruf a di atas;
- ii) menginstruksikan paling lambat 2 (dua) Hari Bursa sejak berakhirnya jangka waktu sebagaimana dimaksud pada butir 20.1 huruf a di atas kepada Bank Kustodian untuk membayarkan dana hasil likuidasi yang menjadi hak Pemegang Unit Penyertaan dengan ketentuan bahwa perhitungannya dilakukan secara proporsional dari Nilai Aktiva Bersih pada saat pembubaran namun tidak boleh lebih kecil dari Nilai Aktiva Bersih awal (harga par) dan dana tersebut diterima Pemegang Unit Penyertaan paling lambat 7 (tujuh) Hari Bursa sejak sebagaimana dimaksud pada butir 20.1 huruf a di atas; dan
- iii) membubarkan INSIGHT SYARIAH BERIMBANG (I-SHARE) dalam jangka waktu paling lambat 10 (sepuluh) Hari Bursa sejak berakhirnya jangka waktu sebagaimana dimaksud pada butir 20.1 huruf a di atas, dan menyampaikan laporan hasil pembubaran INSIGHT SYARIAH BERIMBANG (I-SHARE) kepada OJK paling lambat 10 (sepuluh) Hari Bursa sejak INSIGHT SYARIAH BERIMBANG (I-SHARE) dibubarkan, disertai dengan:
 1. akta pembubaran INSIGHT SYARIAH BERIMBANG (I-SHARE) dari Notaris yang terdaftar di OJK; dan
 2. laporan keuangan pembubaran INSIGHT SYARIAH BERIMBANG (I-SHARE) yang di audit oleh Akuntan yang terdaftar di OJK, jika INSIGHT SYARIAH BERIMBANG (I-SHARE) telah memiliki dana kelolaan.

Dalam hal INSIGHT SYARIAH BERIMBANG (I-SHARE) wajib dibubarkan karena kondisi sebagaimana dimaksud dalam butir 20.1 huruf b di atas, maka Manajer Investasi wajib:

- i) mengumumkan rencana pembubaran INSIGHT SYARIAH BERIMBANG (I-SHARE) paling sedikit dalam 1 (satu) surat kabar harian berbahasa Indonesia yang berperedaran nasional paling lambat 2 (dua) Hari Bursa sejak diperintahkan OJK dan pada hari yang sama memberitahukan secara tertulis kepada Bank Kustodian untuk menghentikan perhitungan Nilai Aktiva Bersih INSIGHT SYARIAH BERIMBANG (I-SHARE) ;
- ii) menginstruksikan kepada Bank Kustodian paling lambat 2 (dua) Hari Bursa sejak diperintahkan OJK, untuk membayarkan dana hasil likuidasi yang menjadi hak Pemegang Unit Penyertaan dengan ketentuan bahwa perhitungannya dilakukan secara proporsional dari Nilai Aktiva Bersih pada saat pembubaran dan dana tersebut diterima Pemegang Unit Penyertaan paling lambat 7 (tujuh) Hari Bursa sejak likuidasi selesai dilakukan; dan

- iii) menyampaikan laporan pembubaran INSIGHT SYARIAH BERIMBANG (I-SHARE) kepada OJK paling lambat 60 (enam puluh) Hari Bursa sejak diperintahkan pembubaran INSIGHT SYARIAH BERIMBANG (I-SHARE) oleh OJK dengan dokumen sebagai berikut:
1. pendapat dari Konsultan Hukum yang terdaftar di OJK;
 2. laporan keuangan pembubaran INSIGHT SYARIAH BERIMBANG (I-SHARE) yang di audit oleh Akuntan yang terdaftar di OJK;
 3. akta pembubaran INSIGHT SYARIAH BERIMBANG (I-SHARE) dari Notaris yang terdaftar di OJK.

Dalam hal INSIGHT SYARIAH BERIMBANG (I-SHARE) wajib dibubarkan karena kondisi sebagaimana dimaksud dalam butir 20.1 huruf c di atas, maka Manajer Investasi wajib:

- i) menyampaikan laporan kondisi tersebut kepada OJK dengan dilengkapi kondisi keuangan terakhir INSIGHT SYARIAH BERIMBANG (I-SHARE) dan mengumumkan kepada para Pemegang Unit Penyertaan rencana pembubaran INSIGHT SYARIAH BERIMBANG (I-SHARE) paling sedikit dalam 1 (satu) surat kabar harian berbahasa Indonesia yang berperedaran nasional, dalam jangka waktu paling lambat 2 (dua) Hari Bursa sejak berakhirnya jangka waktu sebagaimana dimaksud pada butir 20.1 huruf c di atas serta pada hari yang sama memberitahukan secara tertulis kepada Bank Kustodian untuk menghentikan perhitungan Nilai Aktiva Bersih INSIGHT SYARIAH BERIMBANG (I-SHARE);
- ii) menginstruksikan kepada Bank Kustodian paling lambat 2 (dua) Hari Bursa sejak berakhirnya jangka waktu sebagaimana dimaksud dalam butir 20.1 huruf c di atas, untuk membayarkan dana hasil likuidasi yang menjadi hak Pemegang Unit Penyertaan dengan ketentuan bahwa perhitungannya dilakukan secara proporsional dari Nilai Aktiva Bersih pada saat likuidasi selesai dilakukan dan dana tersebut diterima Pemegang Unit Penyertaan paling lambat 7 (tujuh) Hari Bursa sejak likuidasi selesai dilakukan; dan
- iii) menyampaikan laporan pembubaran INSIGHT SYARIAH BERIMBANG (I-SHARE) kepada OJK paling lambat 60 (enam puluh) Hari Bursa sejak berakhirnya jangka waktu sebagaimana dimaksud dalam butir 20.1 huruf c di atas dengan dokumen sebagai berikut:
 1. pendapat dari Konsultan Hukum yang terdaftar di OJK;
 2. laporan keuangan pembubaran INSIGHT SYARIAH BERIMBANG (I-SHARE) yang di audit oleh Akuntan yang terdaftar di OJK;
 3. akta pembubaran INSIGHT SYARIAH BERIMBANG (I-SHARE) dari Notaris yang terdaftar di OJK.

Dalam hal INSIGHT SYARIAH BERIMBANG (I-SHARE) wajib dibubarkan karena kondisi sebagaimana dimaksud dalam butir 20.1 huruf d di atas, maka Manajer Investasi wajib:

- i) menyampaikan rencana pembubaran INSIGHT SYARIAH BERIMBANG (I-SHARE) kepada OJK dalam jangka waktu paling lambat 2 (dua) Hari Bursa sejak terjadinya kesepakatan pembubaran INSIGHT SYARIAH BERIMBANG (I-SHARE) oleh Manajer Investasi dan Bank Kustodian dengan melampirkan:
 - a) kesepakatan pembubaran dan likuidasi INSIGHT SYARIAH BERIMBANG (I-SHARE) antara Manajer Investasi dan Bank Kustodian disertai alasan pembubaran; dan
 - b) kondisi keuangan terakhir;dan pada hari yang sama mengumumkan rencana pembubaran INSIGHT SYARIAH BERIMBANG (I-SHARE) kepada para Pemegang Unit Penyertaan paling sedikit dalam 1 (satu) surat kabar harian berbahasa Indonesia yang berperedaran nasional serta memberitahukan secara tertulis kepada Bank Kustodian untuk menghentikan perhitungan Nilai Aktiva Bersih INSIGHT SYARIAH BERIMBANG (I-SHARE);
- ii) menginstruksikan kepada Bank Kustodian paling lambat 2 (dua) Hari Bursa sejak terjadinya kesepakatan pembubaran Reksa Dana, untuk membayarkan dana hasil likuidasi yang menjadi hak Pemegang Unit Penyertaan dengan ketentuan bahwa perhitungannya dilakukan secara proporsional dari Nilai Aktiva Bersih pada saat likuidasi selesai dilakukan dan dana tersebut diterima Pemegang Unit Penyertaan paling lambat 7 (tujuh) Hari Bursa sejak likuidasi selesai dilakukan; dan
- iii) menyampaikan laporan pembubaran INSIGHT SYARIAH BERIMBANG (I-SHARE) kepada OJK paling lambat 60 (enam puluh) Hari Bursa sejak disepakatinya pembubaran INSIGHT SYARIAH BERIMBANG (I-SHARE) dengan dokumen sebagai berikut:
 1. pendapat dari Konsultan Hukum yang terdaftar di OJK;
 2. laporan keuangan pembubaran INSIGHT SYARIAH BERIMBANG (I-SHARE) yang di audit oleh Akuntan yang terdaftar di OJK;
 3. akta pembubaran INSIGHT SYARIAH BERIMBANG (I-SHARE) dari Notaris yang terdaftar di OJK.

20.3. Setelah dilakukannya pengumuman rencana pembubaran INSIGHT SYARIAH BERIMBANG (I-SHARE), maka Pemegang Unit Penyertaan tidak dapat melakukan penjualan kembali (pelunasan).

20.4. Manajer Investasi wajib menunjukkan auditor untuk melaksanakan audit likuidasi sebagai salah satu syarat untuk melengkapi laporan yang wajib diserahkan kepada OJK yaitu pendapat dari akuntan. Dimana pembagian hasil likuidasi (jika ada) dilakukan setelah selesainya pelaksanaan audit likuidasi yang ditandai dengan diterbitkannya laporan hasil audit likuidasi.

20.5. PEMBAGIAN HASIL LIKUIDASI

Manajer Investasi wajib memastikan bahwa hasil dari likuidasi INSIGHT SYARIAH BERIMBANG (I-SHARE) harus dibagi secara proporsional menurut komposisi jumlah Unit Penyertaan yang dimiliki oleh masing-masing Pemegang Unit Penyertaan.

Dalam hal masih terdapat dana hasil likuidasi yang belum di ambil oleh Pemegang Unit Penyertaan dan/atau terdapat dana yang tersisa setelah tanggal pembagian hasil likuidasi kepada Pemegang Unit Penyertaan yang ditetapkan oleh Manajer Investasi, maka :

- a. Jika Bank Kustodian telah memberitahukan dana tersebut kepada Pemegang Unit Penyertaan sebanyak 3 (tiga) kali dalam tenggang waktu masing-masing 10 (sepuluh) Hari Bursa serta mengumumkannya dalam surat kabar harian yang berperedaran nasional, maka dana tersebut wajib disimpan dalam rekening giro di Bank Kustodian selaku Bank Umum atas nama Bank Kustodian untuk kepentingan Pemegang Unit Penyertaan yang belum mengambil dana hasil likuidasi dan/atau untuk kepentingan Pemegang Unit Penyertaan yang tercatat pada saat likuidasi dalam jangka waktu 3 (tiga) tahun;
- b. Setiap biaya yang timbul atas penyimpanan dana tersebut akan dibebankan kepada rekening giro tersebut;

Apabila dalam jangka waktu 3 (tiga) tahun tidak di ambil oleh Pemegang Unit Penyertaan, maka dana tersebut wajib diserahkan oleh Bank Kustodian kepada Pemerintah Republik Indonesia untuk keperluan pengembangan industri pasar modal.

20.6. Dalam hal Manajer Investasi tidak lagi memiliki izin usaha atau Bank Kustodian tidak lagi memiliki surat persetujuan, OJK berwenang :

- a. Menunjuk Manajer Investasi lain untuk melakukan pengelolaan atau Bank Kustodian lain untuk mengadministrasikan INSIGHT SYARIAH BERIMBANG (I-SHARE); atau
- b. Menunjuk salah 1 (satu) pihak yang masih memiliki izin usaha atau surat persetujuan untuk melakukan pembubaran INSIGHT SYARIAH BERIMBANG (I-SHARE), jika tidak terdapat Manajer Investasi atau Bank Kustodian pengganti.

Manajer Investasi atau Bank Kustodian yang ditunjuk untuk melakukan pembubaran INSIGHT SYARIAH BERIMBANG (I-SHARE) sebagaimana dimaksud pada angka 20.6 huruf b wajib menyampaikan laporan penyelesaian pembubaran kepada OJK paling lambat 60 (enam puluh) Hari Bursa sejak ditunjuk untuk membubarkan INSIGHT SYARIAH BERIMBANG (I-SHARE) yang disertai dengan :

- a. pendapat dari Konsultan Hukum yang terdaftar di OJK,
- b. laporan keuangan pembubaran INSIGHT SYARIAH BERIMBANG (I-SHARE) yang diaudit oleh Akuntan yang terdaftar di OJK serta
- c. Akta Pembubaran dan Likuidasi INSIGHT SYARIAH BERIMBANG (I-SHARE) dari Notaris yang terdaftar di OJK

20.7. Dalam hal INSIGHT SYARIAH BERIMBANG (I-SHARE) dibubarkan dan dilikuidasi, maka beban biaya pembubaran dan likuidasi INSIGHT SYARIAH BERIMBANG (I-SHARE) termasuk biaya Konsultan Hukum, Akuntan dan beban lain kepada pihak ketiga menjadi tanggung jawab dan wajib dibayar Manajer Investasi kepada pihak-pihak yang bersangkutan.

Dalam hal Bank Kustodian atau pihak lain yang ditunjuk oleh Bank Kustodian melakukan pembubaran dan likuidasi INSIGHT SYARIAH BERIMBANG (I-SHARE) sebagaimana dimaksud dalam butir 20.6 di atas, maka biaya pembubaran dan likuidasi, termasuk biaya Konsultan Hukum, Akuntan, dan Notaris serta biaya lain kepada pihak ketiga dapat dibebankan kepada INSIGHT SYARIAH BERIMBANG (I-SHARE).

BAB XXI
PENYEBARLUASAN PROSPEKTUS DAN FORMULIR–FORMULIR
BERKAITAN DENGAN PEMBELIAN UNIT PENYERTAAN

- 21.1. Informasi, Prospektus, Formulir Pembukaan Rekening, Formulir Profil Calon Pemegang Unit Penyertaan dan Formulir Pemesanan Pembelian Unit Penyertaan INSIGHT SYARIAH BERIMBANG (I-SHARE) (jika ada) dapat diperoleh di kantor Manajer Investasi, serta Agen-agen Penjual Efek Reksa Dana yang ditunjuk oleh Manajer Investasi (jika ada). Hubungi Manajer Investasi untuk informasi lebih lanjut.
- 21.2. Untuk menghindari keterlambatan dalam pengiriman Laporan Bulanan INSIGHT SYARIAH BERIMBANG (I-SHARE) serta informasi lainnya mengenai investasi, Pemegang Unit Penyertaan diharapkan untuk memberitahu secepatnya mengenai perubahan alamat kepada Manajer Investasi atau melalui Agen Penjual Efek Reksa Dana yang ditunjuk oleh Manajer Investasi (jika ada) tempat Pemegang Unit Penyertaan yang bersangkutan melakukan pembelian.

Manajer Investasi
PT Insight Investments Management
Office 8 Building Lt.16 Suite H, SBCD Lot 28
Jl. Jendral Sudirman Kav. 52-53
Jakarta 12190
Telepon : (62-21) 29 333 078
Faksimili : (62-21) 29 333 077
Email : marketing@insights.id
www.insights.id

Bank Kustodian
PT Bank Permata Tbk
WTC II, Lantai 28
Jl. Jend. Sudirman Kaveling 29-31
Jakarta 12920
Telepon : (62-21) 523 7788
Faksimili: (62-21) 250 0529
Email : clientservices@permatabank.co.id
www.Permatabank.com