

Prospektus Pembaharuan

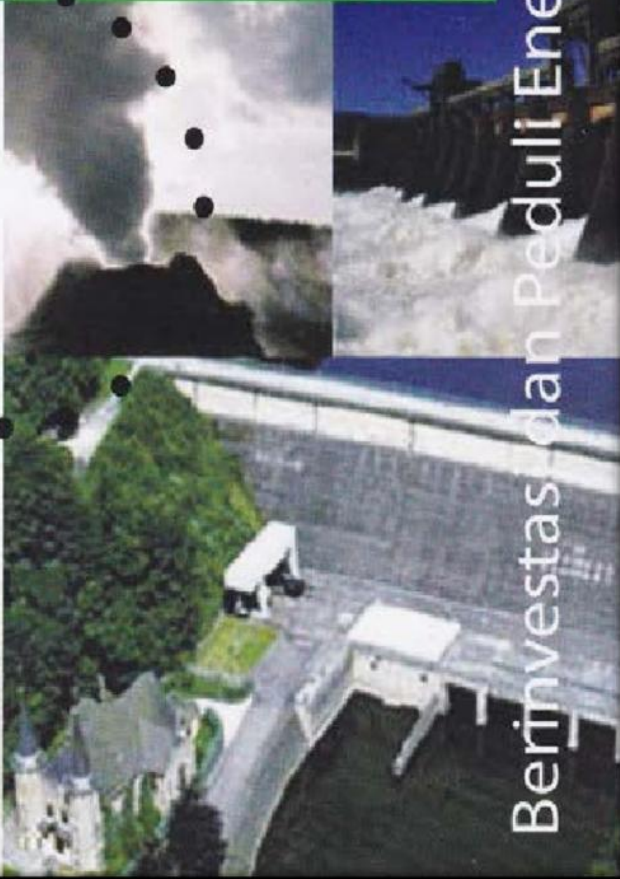

Insight - Renewable Energy Fund



Berinvestasi dan Peduli Energi Terbarukan

**PROSPEKTUS PEMBAHARUAN
INSIGHT RENEWABLE ENERGY FUND**

OJK TIDAK MEMBERIKAN PERNYATAAN MENYETUJUI ATAU TIDAK MENYETUJUI EFEK INI. TIDAK JUGA MENYATAKAN KEBENARAN ATAU KECUKUPAN ISI PROSPEKTUS INI. SETIAP PERNYATAAN YANG BERTENTANGAN DENGAN HAL-HAL TERSEBUT ADALAH PERBUATAN MELANGGAR HUKUM

Insight Renewable Energy Fund adalah Reksa Dana berbentuk Kontrak Investasi Kolektif berdasarkan Undang-Undang No. 8 Tahun 1995 tentang Pasar Modal beserta peraturan pelaksanaannya.

Insight Renewable Energy Fund bertujuan untuk mendapatkan pengembalian investasi yang stabil dan meningkat dalam jangka panjang serta memberikan kesempatan kepada pemegang Unit Penyertaan untuk memberikan kontribusi secara tidak langsung kepada upaya-upaya global dalam memerangi dampak negatif dari perubahan iklim global dengan menghasilkan ide-ide dan solusi terhadap masalah global khususnya melalui advokasi dan mempromosikan penggunaan Energi Terbarukan dengan cara mengalokasikan dana kepada Yayasan Energi Lestari.

Uraian lengkap mengenai Yayasan Energi Lestari dapat dilihat dalam Bab III Prospektus.

Insight Renewable Energy Fund akan melakukan investasi dengan komposisi portofolio Efek minimum sebesar 80% (delapan puluh persen) dan maksimum sebesar 100% (seratus persen) pada Efek bersifat utang yang diterbitkan oleh Pemerintah Republik Indonesia dan/atau korporasi yang telah dijual dalam Penawaran Umum dan/atau diperdagangkan di Bursa Efek, dan minimum sebesar 0% (nol persen) dan maksimum sebesar 20% (dua puluh persen) pada instrumen pasar uang dalam negeri yang mempunyai jatuh tempo kurang dari 1 (satu) tahun; sesuai peraturan perundang-undangan yang berlaku di Indonesia.

PENAWARAN UMUM

Unit Penyertaan Insight Renewable Energy Fund akan ditawarkan secara terus menerus hingga mencapai jumlah 1.000.000.000 (satu miliar) Unit Penyertaan.

Setiap Unit Penyertaan Insight Renewable Energy Fund ditawarkan dengan harga sama dengan Nilai Aktiva Bersih awal yaitu sebesar Rp. 1.000,- (seribu rupiah) pada hari pertama penawaran. Selanjutnya harga pembelian setiap Unit Penyertaan ditetapkan berdasarkan Nilai Aktiva Bersih Insight Renewable Energy Fund yang ditetapkan pada akhir Hari Bursa yang bersangkutan.

Pemegang Unit Penyertaan Insight Renewable Energy Fund dikenakan biaya pembelian Unit Penyertaan (subscription fee) sebesar maksimum 1% (satu persen) dari nilai transaksi pembelian Unit Penyertaan dan biaya penjualan kembali Unit Penyertaan (redemption fee) sebesar maksimum 5% (lima persen) untuk penempatan dana sampai dengan 1 (satu) tahun, maksimum 3% (tiga persen) untuk penempatan dana lebih dari 1 (satu) tahun sampai dengan 3 (tiga) tahun dan maksimum 1% (satu persen) untuk penempatan dana lebih dari 3 (tiga) tahun, yang dihitung dari nilai transaksi penjualan kembali Unit Penyertaan serta biaya pengalihan investasi (switching fee) sebesar biaya penjualan kembali Insight Renewable Energy Fund dan biaya pembelian Unit Penyertaan Reksa Dana yang dituju. Uraian lengkap mengenai biaya dapat dilihat pada Bab X Prospektus.



MANAJER INVESTASI

PT INSIGHT INVESTMENTS MANAGEMENT
Office 8 Building Lt.16 Suite H, SCBD Lot 28
Jl. Jend. Sudirman Kav. 52-53
Jakarta 12190, Indonesia
Telp + 62 21 29 333 078
Fax. + 62 21 29 333 077



BANK KUSTODIAN

PT BANK NEGARA INDONESIA (Persero) Tbk
Gedung Landmark Tower A Lantai 19
Jl. Jend. Sudirman No. 1 Setiabudi
Jakarta Selatan 12190
Telp +6221 25541220 s/d 25541223 ext 3162, 3154
Fax +6221 29411502; +6221 29411512

SEBELUM ANDA MEMUTUSKAN UNTUK MEMBELI UNIT PENYERTAAN REKSA DANA INI ANDA HARUS TERLEBIH DAHULU MEMPELAJARI ISI PROSPEKTUS INI KHUSUSNYA BAB IV MENGENAI MANAJER INVESTASI, BAB VI MENGENAI TUJUAN DAN KEBIJAKAN INVESTASI DAN BAB IX MENGENAI RISIKO-RISIKO YANG UTAMA.

MANAJER INVESTASI TELAH MEMPEROLEH IZIN DAN TERDAFTAR SEBAGAI MANAJER INVESTASI DI PASAR MODAL SERTA DALAM MELAKUKAN KEGIATAN USAHANYA MANAJER INVESTASI DIAWASI OLEH OTORITAS JASA KEUANGAN

**BERLAKUNYA UNDANG-UNDANG NO. 21 TAHUN 2011
TENTANG OTORITAS JASA KEUANGAN
("UNDANG-UNDANG OJK")**

Dengan berlakunya Undang-undang OJK, sejak tanggal 31 Desember 2012 fungsi, tugas dan wewenang pengaturan kegiatan jasa keuangan di sektor Pasar Modal telah beralih dari BAPEPAM dan LK kepada Otoritas Jasa Keuangan, sehingga semua peraturan perundang-undangan yang dirujuk dan kewajiban dalam Prospektus yang harus dipenuhi kepada atau dirujuk kepada kewenangan BAPEPAM dan LK, menjadi kepada Otoritas Jasa Keuangan.

UNTUK DIPERHATIKAN

Insight Renewable Energy Fund tidak termasuk produk investasi dengan program penjaminan. Sebelum membeli Unit Penyertaan, calon investor harus terlebih dahulu mempelajari dan memahami Prospektus dan dokumen penawaran lainnya. Isi dari Prospektus dan dokumen penawaran lainnya bukanlah suatu saran baik dari sisi bisnis, hukum maupun pajak. Calon Pemegang Unit Penyertaan harus menyadari bahwa terdapat kemungkinan Pemegang Unit Penyertaan akan menanggung risiko sehubungan dengan Unit Penyertaan yang dipegangnya. Dengan kemungkinan adanya risiko tersebut, apabila dianggap perlu calon Pemegang Unit Penyertaan dapat meminta pendapat dari pihak-pihak yang berkompeten atas aspek bisnis, hukum, keuangan, pajak, maupun aspek lain yang relevan sehubungan dengan investasi dalam Insight Renewable Energy Fund.

PT Insight Investments Management ("Manajer Investasi") akan selalu mentaati ketentuan peraturan yang berlaku di Indonesia, termasuk peraturan perundang-undangan yang berlaku di Indonesia sebagai hasil kerja sama antara Pemerintah Indonesia dengan pemerintah negara lain, maupun penerapan asas timbal balik (*reciprocal*) antara Pemerintah Indonesia dengan pemerintah negara lain, seperti namun tidak terbatas peraturan perundang-undangan mengenai anti pencucian uang, anti terorisme maupun perpajakan, yang keberlakuannya mungkin mengharuskan Manajer Investasi untuk berbagi informasi, termasuk melaporkan dan memotong pajak yang terutang oleh calon Pemegang Unit Penyertaan yang wajib dipenuhi oleh Manajer Investasi dari waktu ke waktu kepada otoritas yang berwenang.

Manajer Investasi akan selalu menjaga kerahasiaan data nasabah dan wajib memenuhi ketentuan kerahasiaan nasabah yang berlaku di Indonesia. Dalam hal Manajer Investasi diwajibkan untuk memberikan data nasabah, data nasabah hanya akan disampaikan secara terbatas untuk data yang diminta oleh otoritas yang berwenang sesuai dengan ketentuan yang berlaku.

DAFTAR ISI

BAB I	ISTILAH DAN DEFINISI	4
BAB II	IIINFORMASI MENGENAI INSIGHT RENEWABLE ENERGY FUND	10
BAB III	INFORMASI MENGENAI YAYASAN ENERGI LESTARI	12
BAB IV	MANAJER INVESTASI.....	14
BAB V	BANK KUSTODIAN.....	16
BAB VI	TUJUAN DAN KEBIJAKAN INVESTASI	17
BAB VII	METODE PENGHITUNGAN NILAI PASAR WAJAR DARI EFEK..... DALAM PORTOFOLIO.....	20
BAB VIII	PERPAJAKAN	22
BAB IX	MANFAAT INVESTASI DAN FAKTOR-FAKTOR RISIKO YANG UTAMA	23
BAB X	ALOKASI BIAYA DAN IMBALAN JASA	25
BAB XI	HAK-HAK PEMEGANG UNIT PENYERTAAN	28
BAB XII	PENDAPAT AKUNTAN TENTANG LAPORAN KEUANGAN	31
BAB XIII	PENDAPAT DARI SEGI HUKUM	32
BAB XIII	PERSYARATAN DAN TATA CARA PEMBELIAN UNIT PENYERTAAN	37
BAB XIV	PERSYARATAN DAN TATA CARA PENJUALAN KEMBALI UNIT PENYERTAAN.....	41
BAB XV	PERSYARATAN DAN TATA CARA PENGALIHAN INVESTASI	44
BAB XVI	SKEMA PEMBELIAN DAN PENJUALAN KEMBALI (PELUNASAN)	47
BAB XVII	PENYELESAIAN PENGADUAN PEMEGANG UNIT PENYERTAAN	50
BAB XVIII	PENYELESAIAN SENGKETA.....	51
BAB XIX	PEMBUBARAN DAN LIKUIDASI.....	52
BAB XX	PENYEBARLUASAN PROSPEKTUS DAN FORMULIR	55

BAB I ISTILAH DAN DEFINISI

1.1. AFILIASI

Afiliasi adalah :

- a. Hubungan keluarga karena perkawinan dan keturunan sampai derajat kedua, baik secara horisontal maupun vertikal;
- b. Hubungan antara satu pihak dengan pegawai, Direktur, atau Komisaris dari pihak tersebut;
- c. Hubungan antara 2 (dua) perusahaan dimana terdapat satu atau lebih anggota Direksi atau Komisaris yang sama;
- d. Hubungan antara perusahaan dengan suatu pihak, baik langsung maupun tidak langsung, mengendalikan atau dikendalikan oleh perusahaan tersebut;
- e. Hubungan antara 2 (dua) perusahaan yang dikendalikan baik langsung maupun tidak langsung oleh pihak yang sama; atau
- f. Hubungan antara perusahaan dan pemegang saham utama

1.2. BANK KUSTODIAN

Bank Kustodian adalah Bank Umum yang telah mendapat persetujuan OJK untuk menyelenggarakan kegiatan usaha sebagai Kustodian, yaitu memberikan jasa penitipan Efek (termasuk Penitipan Kolektif atas Efek yang dimiliki bersama oleh lebih dari satu Pihak yang kepentingannya diwakili oleh Kustodian) dan harta lain yang berkaitan dengan Efek serta jasa lain, termasuk menerima dividen, bunga dan hak-hak lain, menyelesaikan transaksi Efek, dan mewakili pemegang rekening yang menjadi nasabahnya.

1.3. BADAN PENGAWAS PASAR MODAL DAN LEMBAGA KEUANGAN

("BAPEPAM dan LK")

BAPEPAM dan LK adalah lembaga yang melakukan pembinaan, pengaturan, dan pengawasan sehari-hari kegiatan Pasar Modal sebagaimana dimaksud dalam Undang-undang Pasar Modal.

Dengan berlakunya Undang-undang OJK, sejak tanggal 31 Desember 2012 fungsi, tugas dan wewenang pengaturan kegiatan jasa keuangan di sektor Pasar Modal telah beralih dari BAPEPAM dan LK kepada OJK, sehingga semua rujukan dan/atau kewajiban yang harus dipenuhi kepada dan/atau dirujuk kepada kewenangan BAPEPAM dan LK dalam peraturan perundang-undangan yang berlaku, menjadi kepada OJK.

1.4. BUKTI KEPEMILIKAN

Reksa Dana berbentuk Kontrak Investasi Kolektif menghimpun dana dengan menerbitkan Unit Penyertaan kepada pemodal.

Unit Penyertaan adalah satuan ukuran yang menunjukkan bagian kepentingan setiap Pemegang Unit Penyertaan dalam portofolio investasi kolektif.

Dengan demikian Unit Penyertaan merupakan bukti kepesertaan Pemegang Unit Penyertaan dalam Reksa Dana berbentuk Kontrak Investasi Kolektif. Manajer Investasi akan menerbitkan Surat Konfirmasi Transaksi Unit Penyertaan yang berisi jumlah Unit Penyertaan yang dimiliki oleh masing-masing Pemegang Unit Penyertaan sebagai bukti kepemilikan Unit Penyertaan Reksa Dana.

1.5. EFEK

Efek adalah surat berharga.

Sesuai dengan Peraturan Otoritas Jasa Keuangan Nomor 23/POJK.04/2016 tanggal 13 Juni 2016 tentang Reksa Dana Berbentuk Kontrak Investasi Kolektif, Reksa Dana hanya dapat melakukan pembelian dan penjualan atas:

- a. Efek yang ditawarkan melalui Penawaran Umum dan/atau diperdagangkan di Bursa Efek di dalam maupun di luar negeri;
- b. Efek yang diterbitkan dan/atau dijamin oleh Pemerintah Republik Indonesia, dan/atau Efek yang diterbitkan oleh lembaga internasional dimana Pemerintah Republik Indonesia menjadi salah satu anggotanya;
- c. Efek Bersifat Utang atau Efek Syariah berpendapatan tetap yang ditawarkan tidak melalui Penawaran Umum dan telah mendapat peringkat dari Perusahaan Peringkat Efek;

- d. Efek Beragun Aset yang ditawarkan tidak melalui Penawaran Umum dan sudah mendapat peringkat dari Perusahaan Peningkat Efek;
- e. Efek pasar uang dalam negeri yang mempunyai jatuh tempo tidak lebih dari 1 (satu) tahun, baik dalam Rupiah maupun dalam mata uang asing;
- f. Unit Penyertaan Dana Investasi Real Estat berbentuk Kontrak Investasi Kolektif yang ditawarkan tidak melalui Penawaran Umum;
- g. Efek derivatif; dan/atau
- h. Efek lainnya yang ditetapkan oleh OJK.

1.6. EFEKTIF

Efektif adalah terpenuhinya seluruh tata cara dan persyaratan Pernyataan Pendaftaran Dalam Rangka Penawaran Umum Reksa Dana Berbentuk Kontrak Investasi Kolektif yang ditetapkan dalam Undang-undang Pasar Modal dan Peraturan Otoritas Jasa Keuangan Nomor : 23/POJK.04/2016 tanggal 13 Juni 2016 Tentang Reksa Dana Berbentuk Kontrak Investasi Kolektif ("POJK Tentang Reksa Dana Berbentuk Kontrak Investasi Kolektif"). Surat pernyataan efektif Pernyataan Pendaftaran Dalam Rangka Penawaran Umum Reksa Dana Berbentuk Kontrak Investasi Kolektif akan dikeluarkan oleh OJK.

1.7. FORMULIR PEMBUKAAN REKENING

Formulir Pembukaan Rekening adalah formulir asli yang harus diisi dan ditandatangani oleh calon pembeli sebelum membeli Unit Penyertaan Insight Renewable Energy Fund yang pertama kali (pembelian awal).

1.8. FORMULIR PEMESANAN PEMBELIAN UNIT PENYERTAAN

Formulir Pemesanan Pembelian Unit Penyertaan adalah formulir asli yang dipakai oleh calon pembeli untuk membeli Unit Penyertaan yang diisi, ditandatangani dan diajukan oleh calon pembeli kepada Manajer Investasi atau melalui Agen Penjual Efek Reksa Dana yang ditunjuk oleh Manajer Investasi (jika ada).

1.9. FORMULIR PENJUALAN KEMBALI UNIT PENYERTAAN

Formulir Penjualan Kembali Unit Penyertaan adalah formulir asli yang dipakai oleh Pemegang Unit Penyertaan untuk menjual kembali Unit Penyertaan yang dimilikinya yang diisi, ditandatangani dan diajukan oleh Pemegang Unit Penyertaan kepada Manajer Investasi atau melalui Agen Penjual Efek Reksa Dana yang ditunjuk oleh Manajer Investasi (jika ada).

1.10. FORMULIR PENGALIHAN INVESTASI

Formulir Pengalihan Investasi adalah formulir asli yang dipakai oleh Pemegang Unit Penyertaan untuk mengalihkan investasi yang dimilikinya dalam Insight Renewable Energy Fund ke Reksa Dana lain yang memiliki fasilitas pengalihan investasi yang dikelola oleh Manajer Investasi pada Bank Kustodian yang sama, yang diisi, ditandatangani dan diajukan oleh Pemegang Unit Penyertaan kepada Manajer Investasi atau Agen Penjual Efek Reksa Dana yang ditunjuk oleh Manajer Investasi (jika ada).

1.11. FORMULIR PROFIL CALON PEMEGANG UNIT PENYERTAAN

Formulir Profil Calon Pemegang Unit Penyertaan adalah formulir yang diterbitkan oleh Manajer Investasi dan disyaratkan untuk diisi oleh calon Pemegang Unit Penyertaan yang diperlukan dalam rangka penerapan Prinsip Mengenal Nasabah, yang berisikan data dan informasi mengenai profil risiko calon Pemegang Unit Penyertaan Insight Renewable Energy Fund sebelum melakukan pembelian Unit Penyertaan Insight Renewable Energy Fund yang pertama kali di Manajer Investasi atau melalui Agen Penjual Efek Reksa Dana yang ditunjuk oleh Manajer Investasi (jika ada).

Formulir Profil Calon Pemegang Unit Penyertaan dapat juga berbentuk formulir elektronik menggunakan sistem elektronik yang disediakan oleh Manajer Investasi dan/atau Agen Penjual Efek Reksa Dana yang ditunjuk oleh Manajer Investasi (jika ada) di bawah koordinasi Manajer Investasi dengan memperhatikan ketentuan peraturan perundang-undangan yang berlaku mengenai informasi dan transaksi elektronik.

1.12. HARI BURSA

Hari Bursa adalah setiap hari diselenggarakannya perdagangan efek di Bursa Efek, yaitu hari Senin sampai dengan hari Jumat, kecuali hari tersebut merupakan hari libur nasional atau dinyatakan sebagai hari libur oleh Bursa Efek.

1.13. KETENTUAN KERAHASIAAN DAN KEAMANAN DATA DAN/ATAU INFORMASI PRIBADI KONSUMEN

Ketentuan Kerahasiaan Dan Keamanan Data Dan/Atau Informasi Pribadi Konsumen adalah ketentuan-ketentuan mengenai kerahasiaan dan keamanan data dan/atau informasi pribadi konsumen sebagaimana diatur dalam POJK tentang Perlindungan Konsumen dan Surat Edaran Otoritas Jasa Keuangan Nomor: 14/SEOJK.07/2014 tanggal 20 Agustus 2014, tentang Kerahasiaan Dan Keamanan Data Dan/Atau Informasi Pribadi Konsumen, beserta penjelasannya, dan perubahan-perubahannya dan penggantinya yang mungkin ada dikemudian hari.

1.14. HARI KERJA

Hari Kerja adalah hari Senin sampai dengan hari Jumat, kecuali hari libur nasional yang ditetapkan oleh Pemerintah Republik Indonesia.

1.15. HARI KALENDER

Hari Kalender adalah semua hari dalam 1 (satu) tahun sesuai dengan gregorius kalender tanpa kecuali, termasuk hari Minggu dan hari libur nasional yang ditetapkan sewaktu-waktu oleh Pemerintah dan Hari Kerja biasa yang karena suatu keadaan tertentu ditetapkan oleh Pemerintah sebagai bukan Hari Kerja biasa.

1.16. KONTRAK INVESTASI KOLEKTIF

Kontrak Investasi Kolektif adalah kontrak antara Manajer Investasi dan Bank Kustodian yang mengikat Pemegang Unit Penyertaan, dimana Manajer Investasi diberi wewenang untuk mengelola portofolio investasi kolektif dan Bank Kustodian diberi wewenang untuk melaksanakan penitipan kolektif.

1.17. LAPORAN BULANAN

Laporan Bulanan adalah laporan yang akan diterbitkan dan disampaikan oleh Bank Kustodian kepada Pemegang Unit Penyertaan selambat-lambatnya pada hari ke-12 (kedua belas) bulan berikut yang memuat sekurang-kurangnya (a) nama, alamat, judul akun, dan nomor akun dari Pemegang Unit Penyertaan, (b) Nilai Aktiva Bersih per Unit Penyertaan pada akhir bulan, (c) Jumlah Unit Penyertaan yang dimiliki oleh Pemegang Unit Penyertaan, (d) Total nilai Unit Penyertaan yang dimiliki oleh Pemegang Unit Penyertaan, (e) tanggal setiap pembagian uang tunai (jika ada), (f) rincian dari portofolio yang dimiliki dan (g) Informasi bahwa tidak terdapat mutasi (pembelian dan/atau penjualan kembali) atas Unit Penyertaan yang dimiliki oleh Pemegang Unit Penyertaan pada bulan sebelumnya.

Apabila pada bulan sebelumnya terdapat mutasi (pembelian dan/atau penjualan kembali) atas jumlah Unit Penyertaan yang dimiliki oleh Pemegang Unit Penyertaan, maka Laporan Bulanan akan memuat tambahan informasi mengenai (a) jumlah Unit Penyertaan yang dimiliki pada awal periode, (b) tanggal, Nilai Aktiva Bersih dan jumlah Unit Penyertaan yang dibeli atau dijual kembali (dilunasi) pada setiap transaksi selama periode dan (c) rincian status pajak dari penghasilan yang diperoleh Pemegang Unit Penyertaan selama periode tertentu dengan tetap memperhatikan kategori penghasilan dan beban (jika ada) sebagaimana dimaksud dalam Peraturan BAPEPAM Nomor X.D.1 yang merupakan Lampiran Keputusan Ketua BAPEPAM Nomor Kep-06/PM/2004 tanggal 9 Februari 2004 tentang Laporan Reksa Dana ("Peraturan BAPEPAM Nomor X.D.1").

Laporan Bulanan yang disampaikan oleh Bank Kustodian dapat berupa dokumen fisik yang dikirimkan ke alamat Pemegang Unit Penyertaan melalui jasa kurir/jasa pengiriman lainnya atau atas persetujuan Pemegang Unit Penyertaan dapat berupa dokumen elektronik yang dikirimkan ke alamat e-mail Pemegang Unit Penyertaan yang didaftarkan oleh Pemegang Unit Penyertaan pada saat melakukan pembukaan rekening atau pada saat melakukan pengkinian data, dengan memperhatikan ketentuan peraturan perundang-undangan yang berlaku mengenai informasi dan transaksi elektronik.

1.18. MANAJER INVESTASI

Manajer Investasi adalah Pihak yang kegiatan usahanya mengelola Portofolio Efek untuk para nasabahnya atau mengelola portofolio investasi kolektif untuk sekelompok nasabah.

1.19. NASABAH

Nasabah adalah pihak yang menggunakan jasa Penyedia Jasa Keuangan di Sektor Pasar Modal dalam rangka kegiatan investasi di Pasar Modal baik diikuti dengan atau tanpa melalui

pembukaan rekening Efek sebagaimana dimaksud dalam POJK tentang Prinsip Mengenal Nasabah. Dalam Prospektus ini istilah Nasabah sesuai konteksnya berarti calon Pemegang Unit Penyertaan dan Pemegang Unit Penyertaan.

1.20. NILAI AKTIVA BERSIH (NAB)

NAB adalah nilai pasar yang wajar dari suatu Efek dan kekayaan lain dari Reksa Dana dikurangi seluruh kewajibannya.

Metode Penghitungan NAB Reksa Dana harus dilakukan sesuai dengan Peraturan BAPEPAM & LK Nomor IV.C.2 tentang Nilai Pasar Wajar Dari Efek Dalam Portofolio Reksa Dana, yang merupakan Lampiran Keputusan Ketua BAPEPAM dan LK Nomor KEP-367/BL/2012 tanggal 9 Juli 2012 ("Peraturan BAPEPAM dan LK Nomor IV.C.2") tentang Nilai Pasar Wajar Dari Efek Dalam Portofolio Reksa Dana ("Peraturan BAPEPAM & LK Nomor IV.C.2").

NAB Reksa Dana dihitung dan diumumkan setiap Hari Bursa.

1.21. OTORITAS JASA KEUANGAN ("OJK")

OJK adalah lembaga yang independen dan bebas dari campur tangan pihak lain, yang mempunyai fungsi, tugas, dan wewenang pengaturan, pengawasan, pemeriksaan, dan penyidikan sebagaimana dimaksud dalam Undang-Undang OJK. Dengan berlakunya Undang-undang OJK, sejak tanggal 31 Desember 2012 fungsi, tugas dan wewenang pengaturan kegiatan jasa keuangan di sektor Pasar Modal telah beralih dari BAPEPAM dan LK kepada OJK, sehingga semua rujukan dan/atau kewajiban yang harus dipenuhi kepada dan/atau dirujuk kepada kewenangan BAPEPAM dan LK dalam peraturan perundang-undangan yang berlaku, menjadi kepada OJK.

1.22. PENAWARAN UMUM

Penawaran Umum adalah kegiatan penawaran Unit Penyertaan Insight Renewable Energy Fund yang dilakukan oleh Manajer Investasi untuk menjual Unit Penyertaan kepada Masyarakat berdasarkan tata cara yang diatur dalam Undang-undang Pasar Modal dan Kontrak Investasi Kolektif.

1.23. PENYEDIA JASA KEUANGAN DI PASAR MODAL

Penyedia Jasa Keuangan di Pasar Modal adalah Perusahaan Efek yang melakukan kegiatan usaha sebagai Penjamin Emisi Efek, Perantara Pedagang Efek, dan/atau Manajer Investasi, serta Bank Umum yang menjalankan fungsi Kustodian. Dalam Kontrak ini istilah Penyedia Jasa Keuangan sesuai konteksnya berarti Manajer Investasi dan Bank Kustodian dan/atau Agen Penjual Efek Reksa Dana yang ditunjuk oleh Manajer Investasi (jika ada).

1.24. PERNYATAAN PENDAFTARAN

Pernyataan Pendaftaran adalah dokumen yang wajib disampaikan oleh Manajer Investasi kepada OJK dalam rangka Penawaran Umum Reksa Dana Berbentuk Kontrak Investasi Kolektif yang ditetapkan dalam Undang-undang Pasar Modal dan Peraturan Otoritas Jasa Keuangan Nomor 23/POJK.04/2016 tanggal 13 Juni 2016 tentang Reksa Dana Berbentuk Kontrak Investasi Kolektif.

1.25. POJK TENTANG PERLINDUNGAN KONSUMEN

POJK Tentang Perlindungan Konsumen adalah Peraturan Otoritas Jasa Keuangan Nomor: 1/POJK.07/2013 tanggal 26 Juli 2013 tentang Perlindungan Konsumen Sektor Jasa Keuangan, beserta penjelasannya, dan perubahan-perubahannya dan penggantinya yang mungkin ada dikemudian hari.

1.26. POJK TENTANG PRINSIP MENGENAL NASABAH

POJK Tentang Prinsip Mengenal Nasabah adalah Peraturan Otoritas Jasa Keuangan Nomor: 22/POJK.04/2014 tanggal 18 November 2014 tentang Prinsip Mengenal Nasabah Oleh Penyedia Jasa Keuangan Di Sektor Pasar Modal beserta penjelasannya, dan perubahan-perubahannya dan penggantinya yang mungkin ada dikemudian hari.

1.27. POJK TENTANG REKSA DANA BERBENTUK KONTRAK INVESTASI KOLEKTIF

POJK Tentang Reksa Dana Berbentuk Kontrak Investasi Kolektif" adalah Peraturan Otoritas Jasa Keuangan Nomor 23/POJK.04/2016 Tanggal 13 Juni 2016 tentang Reksa Dana Berbentuk Kontrak Investasi Kolektif beserta penjelasannya, dan perubahan-perubahannya dan penggantinya yang mungkin ada di kemudian hari.

1.28. PORTOFOLIO EFEK

Portofolio Efek adalah kumpulan Efek yang merupakan kekayaan Insight Renewable Energy Fund

1.29. PRINSIP MENGENAL NASABAH

Prinsip Mengenal Nasabah adalah prinsip yang diterapkan Penyedia Jasa Keuangan di Sektor Pasar Modal untuk:

- a. Mengetahui latar belakang dan identitas Nasabah;
- b. Memantau rekening Efek dan transaksi Nasabah; dan
- c. Melaporkan Transaksi Keuangan Mencurigakan dan transaksi keuangan yang dilakukan secara tunai, sebagaimana diatur dalam POJK tentang Prinsip Mengenal Nasabah

1.30. PROSPEKTUS

Prospektus adalah setiap pernyataan yang dicetak atau informasi tertulis yang digunakan untuk Penawaran Umum Reksa Dana dengan tujuan pemodal membeli Unit Penyertaan Reksa Dana, kecuali pernyataan atau informasi yang berdasarkan peraturan OJK yang dinyatakan bukan sebagai Prospektus.

1.31. REKSA DANA

Reksa Dana adalah wadah yang dipergunakan untuk menghimpun dana dari masyarakat pemodal untuk selanjutnya diinvestasikan dalam Portofolio Efek oleh Manajer Investasi. Sesuai Undang-undang Nomor 8 tahun 1995 tentang Pasar Modal, Reksa Dana dapat berbentuk Perseroan Tertutup atau Terbuka dan Kontrak Investasi Kolektif. Bentuk hukum Reksa Dana yang ditawarkan dalam Prospektus ini adalah Kontrak Investasi Kolektif.

Reksa Dana, kecuali pernyataan atau informasi yang berdasarkan peraturan OJK yang dinyatakan bukan sebagai Prospektus.

1.32. RINGKASAN INFORMASI

Ringkasan Informasi adalah dokumen yang disusun oleh Manajer Investasi mengenai syarat dan ketentuan berinvestasi pada Unit Penyertaan Insight Renewable Energy Fund, sebagaimana dimaksud dalam Surat Edaran Otoritas Jasa Keuangan Nomor: 12/SEOJK.07/2014 tanggal 24 Juli 2014 tentang Penyampaian Informasi Dalam Rangka Pemasaran Produk Dan/Atau Layanan Jasa Keuangan, beserta penjelasannya, dan perubahan-perubahannya dan penggantinya yang mungkin ada di kemudian hari.

1.33. SEOJK TENTANG PELAYANAN DAN PENYELESAIAN PENGADUAN KONSUMEN PADA PELAKU USAHA JASA KEUANGAN

SEOJK Tentang Pelayanan dan Penyelesaian Pengaduan Konsumen Pada Pelaku Usaha Jasa Keuangan” adalah Surat Edaran Otoritas Jasa Keuangan Nomor: 2/SEOJK.07/2014 tanggal 14-02-2014 (empat belas Februari dua ribu empat belas) tentang Pelayanan Dan Penyelesaian Pengaduan Konsumen Pada Pelaku Usaha Jasa Keuangan, beserta penjelasannya, dan perubahan- perubahannya dan penggantinya yang mungkin ada dikemudian hari.

1.34. SURAT KONFIRMASI TRANSAKSI UNIT PENYERTAAN

Surat Konfirmasi Transaksi Unit Penyertaan adalah surat yang mengkonfirmasi pelaksanaan perintah pembelian dan/atau penjualan kembali Unit Penyertaan dan/atau pengalihan investasi dari Pemegang Unit Penyertaan dan menunjukkan jumlah Unit Penyertaan yang dimiliki oleh Pemegang Unit Penyertaan serta berlaku sebagai bukti kepemilikan dalam Insight Renewable Energy Fund. Surat Konfirmasi Transaksi Unit Penyertaan diterbitkan oleh Bank Kustodian dan akan akan dikirimkan dalam waktu paling lambat 7 (tujuh) Hari Bursa setelah:

- i. aplikasi pembelian Unit Penyertaan Insight Renewable Energy Fund dari Pemegang Unit Penyertaan telah lengkap dan diterima dengan baik oleh Manajer Investasi atau Agen Penjual Efek Reksa Dana yang ditunjuk oleh Manajer Investasi (jika ada) dan pembayaran telah diterima dengan baik oleh Bank Kustodian (*in good fund and in complete application*);
- ii. aplikasi penjualan kembali Unit Penyertaan Insight Renewable Energy Fund dari Pemegang Unit Penyertaan telah lengkap dan diterima dengan baik (*in complete application*) oleh Manajer Investasi atau Agen Penjual Efek Reksa Dana yang ditunjuk oleh Manajer Investasi (jika ada); dan

- iii. aplikasi pengalihan investasi dalam Insight Renewable Energy Fund dari Pemegang Unit Penyertaan telah lengkap dan diterima dengan baik (*in complete application*) oleh Manajer Investasi atau Agen Penjual Efek Reksa Dana yang ditunjuk oleh Manajer Investasi (jika ada).

Surat Konfirmasi Transaksi Unit Penyertaan yang diterbitkan oleh Bank Kustodian dapat dikirimkan oleh Bank Kustodian secara langsung atau melalui Manajer Investasi atau Agen Penjual Efek Reksa Dana yang ditunjuk oleh Manajer Investasi (jika ada) kepada Pemegang Unit Penyertaan dalam bentuk dokumen fisik yang dikirimkan ke alamat Pemegang Unit Penyertaan melalui jasa kurir/jasa pengiriman lainnya atau atas persetujuan Pemegang Unit Penyertaan dalam bentuk dokumen elektronik yang dikirimkan ke alamat e-mail Pemegang Unit Penyertaan yang didaftarkan oleh Pemegang Unit Penyertaan pada saat melakukan pembukaan rekening atau pada saat melakukan pengkinian data, dengan memperhatikan ketentuan peraturan perundang-undangan yang berlaku mengenai informasi dan transaksi elektronik.

1.35. UNDANG-UNDANG PASAR MODAL

Undang-undang Pasar Modal adalah Undang-undang Republik Indonesia Nomor 8 tahun 1995 tentang Pasar Modal tanggal 10 November 1995.

1.36. UNIT PENYERTAAN

Unit Penyertaan adalah satuan ukuran yang menunjukkan bagian kepentingan setiap pihak dalam portofolio investasi kolektif.

BAB II INFORMASI MENGENAI INSIGHT RENEWABLE ENERGY FUND

2.1. PEMBENTUKAN REKSA DANA INSIGHT RENEWABLE ENERGY FUND

Insight Renewable Energy Fund adalah Reksa Dana berbentuk Kontrak Investasi Kolektif sesuai akta Kontrak Investasi Kolektif Reksa Dana Insight-METI Renewable Energy Fund No. 2 tanggal 6 April 2011 yang dibuat di hadapan Ny Sri Hastuti SH, notaris di Jakarta *jo.* akta Addendum Kontrak Investasi Kolektif Reksa Dana Insight-METI Renewable Energy Fund No. 57 tanggal 30 September 2013, akta Addendum I Kontrak Investasi Kolektif Reksa Dana Insight-METI Renewable Energy Fund No. 80 tanggal 24 April 2015 dan akta Addendum II Kontrak Investasi Kolektif Reksa Dana Insight Renewable Energy Fund No. 11 tanggal 03 Mei 2016, ketiganya dibuat di hadapan Leolin Jayayanti S.H. M.Kn., notaris di Jakarta, antara PT Insight Investments Management sebagai Manajer Investasi dan PT Bank Negara Indonesia (Persero) Tbk sebagai Bank Kustodian.

2.2. PENAWARAN UMUM

PT Insight Investments Management sebagai Manajer Investasi melakukan Penawaran Umum atas Unit Penyertaan Insight Renewable Energy Fund secara terus menerus hingga mencapai jumlah 1.000.000.000 (satu miliar) Unit Penyertaan.

Setiap Unit Penyertaan Insight Renewable Energy Fund ditawarkan dengan harga sama dengan Nilai Aktiva Bersih awal yaitu sebesar Rp 1.000,- (seribu rupiah) pada hari pertama penawaran. Selanjutnya harga pembelian setiap Unit Penyertaan ditetapkan berdasarkan Nilai Aktiva Bersih Insight Renewable Energy Fund yang ditetapkan pada akhir Hari Bursa yang bersangkutan.

Setelah itu Manajer Investasi dapat menambah jumlah Unit Penyertaan dengan melakukan perubahan Kontrak Investasi Kolektif Insight Renewable Energy Fund sesuai dengan ketentuan perundang-undangan yang berlaku.

2.3. PENGELOLA INSIGHT RENEWABLE ENERGY FUND

Dalam melakukan pengelolaan PT Insight Investments Management sebagai Manajer Investasi didukung oleh tenaga profesional yang terdiri dari:

a. Komite Investasi

Komite Investasi Insight Renewable Energy Fund bertanggung jawab untuk memberikan arahan dan strategi manajemen aset kepada Tim Pengelola Investasi. Komite Investasi Insight Renewable Energy Fund saat ini terdiri dari:

Ketua Komite : Ir. D. Cyril Noerhadi, MBA
Anggota Komite : Ir. H. Djoko Winarno, MM, IPM
Anggota Komite : Haminanto Adinugraha

Ir. D. Cyril Noerhadi, MBA

Ketua Komite Investasi, mantan Chief Financial Officer PT Medco Energi Internasional, Tbk, berpengalaman lebih dari 20 tahun di Pasar Modal diantaranya sebagai Direktur Utama Bursa Efek Jakarta, Direktur Utama Kliring Deposit Efek Indonesia, Direktur Danareksa Finance, Konsultan Departemen Keuangan dan Anggota Tim Restrukturisasi BUMN. Menyelesaikan program S1 di Institut Teknologi Bandung tahun 1985 dan Master of Business Administration, Ilmu Keuangan & Ekonomi dari University of Houston, USA pada tahun 1988. Beliau juga aktif menjadi ketua dan anggota pada beberapa kegiatan dan yayasan baik di dalam maupun di luar negeri.

Ir. H. Djoko Winarno, MM, IPM

Anggota Komite Investasi, Direktur Utama PT. Bina Energi Investama, Direktur PT. Equator Manunggal Power, Komisaris PT. Sens Adhikarsa Mandiri dan PT. Electro Indonesia Mandiri, menyelesaikan pendidikan Master of Engineering in Electrical Engineering dan Master of Business Administration/Master of Management, sangat berpengalaman di bidang manajemen dan elektrik. Djoko juga aktif di organisasi: The Indonesian Electrical Society, The Indonesian Renewable Society, The Indonesian Engineer Association serta menjadi Penasihat untuk The Indonesian Information Communication Society, The Indonesian Electrical Contractor Association, The Indonesian Telecommunication Contractor Association dan The Indonesian Power Producer Association.

Haminanto Adinugraha

Anggota Komite Investasi, pendiri PT. Insight Investments Management. Memiliki izin Wakil Manajer Investasi Nomor: KEP-68/PM/WMI/2004. Haminanto berpengalaman di Pasar Modal selama lebih dari 18 tahun. Setelah menyelesaikan program S1 di Institut Teknologi Bandung tahun 1995, Haminanto memulai karirnya sebagai Assistant Manager untuk Bond Department di PT Bank Indonesia Raya. Tahun 1996-1998 pernah menjadi anggota dari Indonesia Bond Index Committee di PT Bursa Efek Surabaya. Sebelum mendirikan PT. Insight Investments Management, menjabat sebagai Vice President for Fixed Income di PT. Andalan Artha Advisindo Sekuritas dari tahun 1998 s/d 2003, dengan spesialisasi pada: debt restructuring, distress assets dan high yield bonds investment. Pada PT Insight Investments Management, selain sebagai Komisaris Utama Haminanto juga sebagai Investment Strategist.

b. Tim Pengelola Investasi

Tim Pengelola Investasi berfungsi untuk melakukan analisis investasi untuk menentukan alokasi portofolio yang optimal serta melakukan seleksi instrumen investasi, keputusan investasi dilakukan setelah mendapatkan persetujuan tertulis dari Komite Investasi.

Tim Pengelola Investasi Insight Renewable Energy Fund terdiri dari:

Ketua Pengelola Investasi : Tony Henri Situmorang
Anggota Pengelola Investasi : Indra Gunawan
Anggota Pengelola Investasi : Lokito, CFA, FRM, CFP

Tony Henri Situmorang

Ketua Tim Pengelola Investasi, Direktur Utama PT. Insight Investments Management, menyelesaikan pendidikannya di Institut Teknologi Bandung dengan gelar Sarjana Teknik pada tahun 1994 dan Program Wijawiyata Manajemen di IPPM Jakarta tahun 1996 dengan konsentrasi di Bidang Pemasaran. Selanjutnya banyak mengikuti pendidikan jangka pendek di bidang keuangan, perbankan dan perpajakan, mempunyai pengalaman luas di bidang keuangan dan pemasaran selama kurang lebih 15 tahun. Sebelum bergabung dengan PT. Insight Investments Management bekerja di Kuperin Karya Utama, Orang Tua Group dan Bank Namura Internusa. Tony berpengalaman dalam bidang Strategic Planning dan tergabung dalam tim penyelesaian kewajiban pemegang saham Bank Namura Internusa. Tim Pengelola Investasi pada Insight Renewable Energy Fund dan mendapatkan izin sebagai Wakil Manajer Investasi berdasarkan Keputusan Ketua BAPEPAM Nomor: Kep-85/PM/WMI/2004, tanggal 12 Agustus 2004.

Indra Gunawan

Kepala Departemen Investasi, Meraih gelar Sarjana Ekonomi Universitas Padjadjaran dan Hubungan Internasional Universitas Pasundan tahun 2000 dan meraih gelar Master of Science Law and Economics dari Universitas Utrecht Belanda tahun 2003. Pengalaman di Pasar Modal diawali sebagai pengelola portofolio YKK Bank Indonesia sejak 2005 dilanjutkan sebagai Kepala Departemen Investasi Asuransi Jiwa Tugu Mandiri dan CIMB Sun Life sebelum kemudian bergabung dengan PT Insight Investments Management pada Januari 2014. Indra mendapatkan sertifikat Profesi Pasar Modal untuk Wakil Perantara Pedagang Efek nomor: 02008/2010 dan izin Wakil Manajer Investasi berdasarkan Keputusan Ketua BAPEPAM dan LK nomor:KEP-58/BL/WMI/2011 tanggal 30 Juni 2011.

Lokito, CFA, FRM, CFP

Memperoleh gelar Sarjana Ekonomi dengan jurusan akuntansi dari Universitas Atma Jaya pada tahun 2003. Bergabung dengan PT. Insight Investments Management sejak tahun 2003.

Lokito mendapatkan izin sebagai Wakil Manajer Investasi berdasarkan keputusan BAPEPAM Nomor : KEP-56/PM/WMI/2004 , izin sebagai Wakil Perantara Pedagang Efek berdasarkan keputusan BAPEPAM dan LK Nomor : KEP-492/BL/WPPE/2012, izin sebagai Wakil Penjamin Emisi Efek berdasarkan keputusan BAPEPAM dan LK Nomor : KEP-58/BL/WPEE/2012 dan saat ini adalah seorang CFA charterholder, certified FRM dan certified CFP.

BAB III

INFORMASI MENGENAI YAYASAN ENERGI LESTARI

3.1. Yayasan Energi Lestari

Yayasan Energi Lestari didirikan pada tanggal 17 Februari 2010. Merupakan organisasi nirlaba yang dibentuk untuk menunjang kegiatan Masyarakat Energi Terbarukan Indonesia (METI) guna membahas, bertukar pikiran dan pandangan tentang isu-isu strategis dan pragmatis yang berkaitan dengan pemanfaatan energi terbarukan. Tujuan pembentukannya guna memberikan kontribusi kepada upaya global dalam memerangi dampak negatif dari perubahan iklim global dengan menghasilkan ide-ide dan solusi melalui advokasi dan mempromosikan penggunaan energi terbarukan.

PT Insight Investments Management tidak mempunyai hubungan afiliasi dengan Yayasan Energi Lestari.

3.2. Alokasi Dana untuk Yayasan Energi Lestari

Yayasan Energi Lestari akan menerima alokasi dana sebesar maksimum 50% (lima puluh persen) dari Imbalan Jasa Manajer Investasi atau ekuivalen maksimum 0,375% (nol koma tiga tujuh lima persen) per tahun dari Nilai Aktiva Bersih Insight Renewable Energy Fund yang dihitung secara harian dari Nilai Aktiva Bersih berdasarkan 365 (tiga ratus enam puluh lima) hari per tahun atau 366 (tiga ratus enam puluh enam) hari kalender per tahun untuk tahun kabisat dan dibayarkan setiap bulan.

Bentuk kerjasama antara Yayasan Energi Lestari dengan Manajer Investasi selaku pengelola Insight Renewable Energy Fund telah dituangkan dalam Perjanjian Kesepakatan Bersama No. 01/YEL-IIM/V/2011 tanggal 2 Mei 2011 yang diubah dengan Addendum Kesepakatan Bersama No.02/YEL-IIM/VII/2013 tanggal 25 Juli 2013 dan Addendum I Kesepakatan Bersama No.03/YEL-IIM/IV/2015 tanggal 13 April 2015.

3.3. Tujuan Penggunaan Dana Yayasan Energi Lestari

Alokasi dana tersebut akan digunakan untuk memberikan kontribusi kepada upaya-upaya global dalam memerangi dampak negatif dari perubahan iklim global dengan menghasilkan ide-ide dan solusi terhadap masalah global khususnya melalui advokasi dan mempromosikan penggunaan Energi Terbarukan, diantaranya:

- Menunjang kajian/studi yang terkait dengan upaya-upaya implementasi energi terbarukan di Indonesia.
- Ikut berpartisipasi dalam pengembangan dan pembangunan bisnis unit yang bertujuan untuk mengoptimalkan pemanfaatan energi terbarukan.
- Menunjang pengembangan/kiprah dari Masyarakat Energi Terbarukan Indonesia dalam menyelesaikan pemanfaatan energi terbarukan Indonesia.

Sebagai bentuk tata kelola kegiatan yang baik oleh Yayasan Energi Lestari dan monitoring oleh Manajer Investasi, atas penggunaan dana Insight Renewable Energy Fund, Yayasan Energi Lestari wajib menyampaikan laporan berkala sekurang-kurangnya setiap akhir tahun sekali kepada Manajer Investasi yang selanjutnya akan disampaikan kepada Pemegang Unit Penyertaan mengenai kegiatan YEL dan penggunaan dana Insight Renewable Energy Fund.

3.4. Struktur Kepengurusan Yayasan Energi Lestari

Dewan Pembina

Ketua : Hilmi Panigoro
Anggota : Dr. Ir. Kusmayanto Kadiman
 Dr. Ir. Martin Djamin
 Endro Utomo
 DR. Anton Jose Suryadi

Dewan Pengawas

Ketua : Kamaruddin Abdullah

Anggota : Rinaldi Dalimi
Nenny Sri Utami

Dewan Pengurus

Ketua Umum : Ir. Ario Senoaji

Wakil Ketua : Dr. Arya Rezavidi

Sekretaris : Sri Endah Agustina

Bendahara : Erwin Susanto Sadirsan

BAB IV MANAJER INVESTASI

4.1. KETERANGAN SINGKAT TENTANG MANAJER INVESTASI

Manajer Investasi didirikan pada tahun 2003, dengan nama “**PT. Insight Investments Management**” berkedudukan di Jakarta, berdasarkan Akta Pendirian No. 14, tanggal 9 Mei 2003, yang dibuat dihadapan Pahala Sutrisno Amijoyo Tampubolon, S.H., Magister Kenotariatan, Notaris di Jakarta (selanjutnya disebut “**Akta Pendirian**”), telah memperoleh pengesahan dari Menteri Kehakiman Republik Indonesia berdasarkan Surat Keputusan No. C-13721.HT.01.01-TH.2004, tanggal 2 Juni 2004, dan telah didaftarkan dalam Daftar Perusahaan dengan No. TDP 090316743577, di Kantor Pendaftaran Perusahaan Kodya Jakarta Selatan No. 2704/RUB,09,03/XI/2009, tanggal 25 November 2009.

Anggaran dasar PT Insight Investments Management terakhir diubah dengan akta Pernyataan Keputusan Pemegang Saham PT Insight Investments Management No. 25 tanggal 30 Desember 2013, dibuat di hadapan Charlon Situmeang SH, Notaris pengganti dari Pahala Sutrisno Amijoyo Tampubolon, Notaris di Jakarta yang telah memperoleh persetujuan dari Menteri Hukum dan Hak Asasi Manusia Republik Indonesia dengan Surat Keputusan No. AHU-AH.01.10-02047 tanggal 17 Januari 2014.

Insight Investments Management telah memperoleh izin usaha dari BAPEPAM sebagai Manajer Investasi berdasarkan Surat Keputusan Ketua BAPEPAM Nomor: Kep-08/PM/MI/2004 tanggal 26 Agustus 2004.

Sesuai Akta Pernyataan Keputusan Pemegang Saham PT Insight Investments Management Nomor: 01 dari Notaris P. Sutrisno Amijoyo Tampubolon SH, tanggal 02 Maret 2017, susunan pengurus perusahaan adalah sebagai berikut:

Dewan Direksi:

Direktur Utama : Tony Henri Situmorang
Direktur : Ekiawan Heri Primaryanto

Dewan Komisaris:

Komisaris Utama : Anak Agung Gde Wisnu Wardhana
Komisaris : Andjaja Matram

4.2. PENGALAMAN MANAJER INVESTASI

PT Insight Investments Management merupakan Perusahaan Efek Manajer Investasi yang mengelola dana nasabah, sehingga semua keahlian dan kemampuan pengelolaan Investasi difokuskan untuk kepentingan para nasabah. Saat ini Manajer Investasi telah mengelola 34 (dua puluh empat) Reksa Dana Berbentuk Kontrak Investasi Kolektif (KIK), sebagai berikut :

1. Reksa Dana Haji Syariah (I-Haji Syariah Fund)
2. Reksa Dana Guru
3. Reksa Dana Insight Renewable Energy Fund
4. Reksa Dana Insight Syariah Berimbang (I-Share)
5. Reksa Dana Insight Scholarship Fund
6. Reksa Dana Insight Community Development
7. Reksa Dana Terproteksi Insight Terproteksi 1
8. Reksa Dana Terproteksi Insight Terproteksi 2
9. Reksa Dana Terproteksi Insight Terproteksi Syariah I
10. Reksa Dana Terproteksi Insight Terproteksi Syariah II
11. Reksa Dana Insight Peduli (I-Care)
12. Reksa Dana Insight Tunas Bangsa (I-Next G)
13. Reksa Dana Insight Support (I-Support)
14. Reksa Dana Insight Wealth (I-Wealth)
15. Reksa Dana Terproteksi Insight Terproteksi 3,
16. Reksa Dana Terproteksi Insight Terproteksi 4
17. Reksa Dana Insight Inspirasi
18. Reksa Dana Insight Fellowship
19. Reksa Dana Insight Money

20. Reksa Dana Insight Plan
21. Reksa Dana Insight Community Development 2
22. Reksa Dana Insight Money Syariah
23. Reksa Dana Terproteksi Insight Terproteksi 5
24. Reksa Dana Insight Green
25. Reksa Dana Terproteksi Insight Terproteksi 6
26. Reksa Dana Insight Infra Development (I-Infra)
27. Reksa Dana Insight Life (I-Life)
28. Reksa Dana Insight Bright (I-Bright)
29. Reksa Dana Insight Government Fund (I-Govt)
30. Reksa Dana Insight Asa Loka (I-Asa)
31. Reksa Dana Syariah Insight Simas Asna Pendapatan Tetap Syariah (I-Asna)
32. Reksa Dana Terproteksi Insight Terproteksi 7
33. Reksa Dana Insight Dedicate Mix Fund (I-Dedicate)
34. Reksa Dana Terproteksi Insight Terproteksi 8

4.3. PIHAK YANG TERAFILIASI DENGAN MANAJER INVESTASI

Sampai dengan tanggal penerbitan prospektus pembaharuan ini, PT.Insight Investments Management tidak memiliki afiliasi dengan perusahaan lain yang bergerak di bidang jasa keuangan.

BAB V BANK KUSTODIAN

5.1. KETERANGAN SINGKAT MENGENAI BANK KUSTODIAN

PT Bank Negara Indonesia (Persero) Tbk (selanjutnya disebut "BNI"), didirikan berdasarkan akta Perseroan Terbatas "Perusahaan Perseroan (Persero) P.T. Bank Negara Indonesia" No. 131 tanggal 31 Juli 1992 yang dibuat di hadapan Muhani Salim, S.H., notaris di Jakarta, yang merupakan tindak lanjut dari Peraturan Pemerintah R.I. No. 19 Tahun 1992 tentang Penyesuaian Bentuk Hukum Bank Negara Indonesia 1946 Menjadi Perusahaan Perseroan (Persero) yang mengubah bentuk BNI menjadi perusahaan perseroan (persero) atau dikenal sebagai perseroan terbatas sebagaimana diatur Undang-Undang R.I. No. 40 Tahun 2007 tentang Perseroan Terbatas.

Sebagai Bank Pertama yang secara resmi dimiliki Negara RI sejak tanggal 5 Juli 1946, BNI merupakan pelopor terciptanya berbagai produk & layanan jasa perbankan. BNI terus memperluas perannya, tidak hanya terbatas sebagai bank pembangunan, tetapi juga ikut melayani kebutuhan transaksi perbankan masyarakat umum dengan berbagi segmentasinya.

Saat ini, BNI adalah bank terbesar ke-4 di Indonesia berdasarkan total aset, total kredit maupun total dana pihak ketiga. BNI menawarkan layanan jasa keuangan terpadu kepada nasabah, didukung oleh perusahaan anak yang bergerak dibidang jasa keuangan, sekuritas, asuransi dan modal ventura.

Pada Juni 2016, BNI memiliki total aset sebesar Rp539 triliun dan mempekerjakan lebih dari 26.875 karyawan. Untuk melayani nasabahnya, BNI mengoperasikan jaringan layanan yang luas mencakup 1.826 outlet domestik dan 6 cabang luar negeri di New York, London, Tokyo, Hong Kong, Singapura, dan Seoul serta 1 sub cabang di Osaka, 16.071 unit ATM milik sendiri termasuk 4 ATM di Hongkong dan 2 ATM di Singapura, 71.000 EDC serta fasilitas Internet banking dan SMS banking.

BNI telah memperoleh persetujuan dari Badan Pengawas Pasar Modal untuk menjalankan usaha sebagai kustodian di bidang pasar modal sebagaimana ternyata dari Surat Keputusan Ketua Badan Pengawas Pasar Modal Nomor Kep-162/PM/1991 tanggal 9 Desember 1991.

4.2. PENGALAMAN BANK KUSTODIAN

BNI Kustodian memiliki 2 (dua) produk layanan utama yaitu: Custody Services dan Fund Services.

Dengan didukung oleh 50 (lima puluh) staff yang berdedikasi tinggi serta berpengalaman di bidang pasar modal, BNI Kustodian berkomitmen untuk memberikan layanan terbaik kepada setiap nasabahnya.

BNI Kustodian dilengkapi dengan sistem teknologi terancang yang memungkinkan semua transaksi dilakukan melalui proses STP (Straight Through Processing) dan online.

BNI Kustodian juga memfasilitasi nasabah yang ingin berinvestasi pada surat berharga yang terdaftar di bursa luar negeri melalui keanggotaannya di Euroclear yang didukung oleh fasilitas SWIFT, sehingga nasabah dapat dengan mudah bertransaksi surat berharga di pasar modal asing. Hal ini menunjukkan komitmen nyata BNI Kustodian untuk mendukung perkembangan pasar modal Indonesia.

Hingga tanggal Desember 2016, BNI Kustodian mengadministrasikan lebih dari Rp 179 Triliun surat berharga yang dimiliki oleh lebih dari 158 nasabah institusi.

Untuk produk dana kelolaan, saat ini BNI Kustodian telah bekerja sama dengan 24 (dua puluh empat) manajer investasi untuk mengadministrasikan 77 (tujuh puluh tujuh) produk dana kelolaan, baik Reksa Dana (konvensional dan syariah) maupun Kontrak Pengelolaan Dana.

4.3. PIHAK YANG TERAFILIASI DENGAN BANK KUSTODIAN

Pihak/perusahaan yang terafiliasi dengan Bank Kustodian adalah PT Bank BNI Syariah, PT BNI Multi Finance, PT BNI Life Insurance, PT BNI Securities, PT BNI Asset Management dan PT BNI Remittance Ltd.

BAB VI TUJUAN DAN KEBIJAKAN INVESTASI

6.1. TUJUAN INVESTASI

Insight Renewable Energy Fund bertujuan untuk mendapatkan pengembalian investasi yang stabil dan meningkat dalam jangka panjang serta memberikan kesempatan kepada pemegang Unit Penyertaan untuk memberikan kontribusi secara tidak langsung kepada upaya-upaya global dalam memerangi dampak negatif dari perubahan iklim global dengan menghasilkan ide-ide dan solusi terhadap masalah global khususnya melalui advokasi dan mempromosikan penggunaan Energi Terbarukan dengan cara mengalokasikan dana kepada Yayasan Energi Lestari.

6.2. KEBIJAKAN INVESTASI

Insight Renewable Energy Fund melakukan investasi dengan komposisi portofolio Efek sebagai berikut:

Efek	Minimum	Maksimum
Efek bersifat utang yang diterbitkan oleh Pemerintah R.I. dan/atau korporasi yang telah dijual dalam Penawaran Umum dan/atau diperdagangkan di Bursa Efek	80%	100%
Instrumen Pasar Uang dalam negeri yang mempunyai jatuh tempo kurang dari 1 tahun sesuai peraturan perundang-undangan yang berlaku di Indonesia.	0%	20%

Portofolio investasi akan dilakukan pada Efek yang masuk dalam kategori layak investasi (investment grade). Investasi akan dilakukan diantaranya pada:

Efek bersifat utang:

- 1) Obligasi Pemerintah maupun Surat Perbendaharaan Negara
- 2) Obligasi Korporasi
- 3) Surat Berharga Komersial (Commercial Paper) yang jatuh temponya di bawah 3 (tiga) tahun dan telah diperingkat oleh perusahaan pemeringkat efek yang terdaftar di BAPEPAM dan LK

Instrumen Pasar Uang dalam negeri:

- 1) Surat Utang Negara dan Surat Perbendaharaan Negara yang mempunyai jatuh tempo kurang dari 1 (satu) tahun
- 2) Sertifikat Bank Indonesia
- 3) Deposito Berjangka
- 4) Surat Berharga Pasar Uang, Surat Pengakuan Hutang dan Instrumen Pasar Uang lainnya.

Manajer Investasi dapat mengalokasikan kekayaan Insight Renewable Energy Fund pada kas hanya dalam rangka penyelesaian transaksi Efek, pemenuhan kewajiban pembayaran kepada Pemegang Unit Penyertaan dan biaya-biaya Insight Renewable Energy Fund berdasarkan Kontrak Investasi Kolektif Insight Renewable Energy Fund.

Kebijakan investasi sebagaimana disebutkan di atas wajib telah dipenuhi oleh Manajer Investasi paling lambat dalam waktu 120 (seratus dua puluh) Hari Bursa setelah efektifnya pernyataan pendaftaran Insight Renewable Energy Fund.

6.3. BATASAN INVESTASI

Sesuai dengan POJK Tentang Reksa Dana Berbentuk KIK dalam melaksanakan pengelolaan Insight Renewable Energy Fund, Manajer Investasi dilarang melakukan tindakan-tindakan yang dapat menyebabkan Insight Renewable Energy Fund:

- (i) memiliki Efek yang diperdagangkan di Bursa Efek luar negeri yang informasinya tidak dapat diakses dari Indonesia melalui media massa atau fasilitas internet;
- (ii) memiliki Efek yang diterbitkan oleh satu perusahaan berbadan hukum Indonesia atau berbadan hukum asing yang diperdagangkan di Bursa Efek luar negeri lebih dari 5% (lima persen) dari modal disetor perusahaan dimaksud atau lebih dari 10% (sepuluh persen) dari Nilai Aktiva Bersih Insight Renewable Energy Fund pada setiap saat;

- (iii) memiliki Efek Bersifat Ekuitas yang diterbitkan oleh perusahaan yang telah mencatatkan Efeknya pada Bursa Efek di Indonesia lebih dari 5% (lima persen) dari modal disetor perusahaan dimaksud;
- (iv) memiliki Efek yang diterbitkan oleh satu Pihak lebih dari 10% (sepuluh persen) dari Nilai Aktiva Bersih Insight Renewable Energy Fund pada setiap saat. Efek dimaksud termasuk surat berharga yang diterbitkan oleh bank. Larangan dimaksud tidak berlaku bagi:
 - a. Sertifikat Bank Indonesia;
 - b. Efek yang diterbitkan oleh Pemerintah Republik Indonesia; dan/atau
 - c. Efek yang diterbitkan oleh lembaga keuangan internasional dimana Pemerintah Republik Indonesia menjadi salah satu anggotanya;
- (v) melakukan transaksi lindung nilai atas pembelian Efek yang diperdagangkan di Bursa Efek luar negeri lebih besar dari nilai Efek yang dibeli;
- (vi) memiliki Efek Beragun Aset lebih dari 10% (sepuluh persen) dari Nilai Aktiva Bersih Insight Renewable Energy Fund, dengan ketentuan bahwa masing-masing Efek Beragun Aset tidak lebih dari 5% (lima persen) dari Nilai Aktiva Bersih Insight Renewable Energy Fund;
- (vii) memiliki Efek yang tidak ditawarkan melalui Penawaran Umum dan/atau tidak dicatatkan pada bursa Efek di Indonesia, kecuali:
 - a. Efek yang sudah mendapat peringkat dari Perusahaan Peringkat Efek;
 - b. Efek pasar uang, yaitu Efek Bersifat Utang dengan jatuh tempo kurang dari 1 (satu) tahun; dan
 - c. Efek yang diterbitkan oleh Pemerintah Indonesia dan/atau lembaga keuangan internasional dimana Pemerintah Republik Indonesia menjadi salah satu anggotanya;
- (viii) memiliki Portofolio Efek berupa Efek yang diterbitkan oleh pihak yang terafiliasi dengan Manajer Investasi lebih dari 20% (dua puluh persen) dari Nilai Aktiva Bersih Insight Renewable Energy Fund, kecuali hubungan afiliasi yang terjadi karena kepemilikan atau penyertaan modal pemerintah;
- (ix) memiliki Efek yang diterbitkan oleh pemegang Unit Penyertaan dan/atau Pihak terafiliasi dari pemegang Unit Penyertaan berdasarkan komitmen yang telah disepakati oleh Manajer Investasi dengan pemegang Unit Penyertaan dan/atau pihak terafiliasi dari pemegang Unit Penyertaan;
- (x) terlibat dalam kegiatan selain dari investasi, investasi kembali, atau perdagangan Efek;
- (xi) terlibat dalam penjualan Efek yang belum dimiliki (short sale);
- (xii) terlibat dalam Transaksi Marjin;
- (xiii) melakukan penerbitan obligasi atau sekuritas kredit;
- (xiv) terlibat dalam berbagai bentuk pinjaman, kecuali pinjaman jangka pendek yang berkaitan dengan penyelesaian transaksi dan pinjaman tersebut tidak lebih dari 10% (sepuluh persen) dari nilai portofolio Insight Renewable Energy Fund pada saat pembelian;
- (xv) membeli Efek yang sedang ditawarkan dalam Penawaran Umum, jika:
 - a. Penjamin Emisi Efek dari Penawaran Umum tersebut merupakan satu kesatuan badan hukum dengan Manajer Investasi; atau
 - b. Penjamin Emisi Efek dari Penawaran Umum dimaksud merupakan Pihak terafiliasi dari Manajer Investasi, kecuali hubungan Afiliasi tersebut terjadi karena kepemilikan atau penyertaan modal Pemerintah;
- (xvi) terlibat dalam transaksi bersama atau kontrak bagi hasil dengan Manajer Investasi atau Afiliasinya; dan
- (xvii) membeli Efek Beragun Aset yang sedang ditawarkan dalam Penawaran Umum, jika:
 - a. Kontrak Investasi Kolektif Efek Beragun Aset tersebut dan Kontrak Investasi Kolektif Reksa Dana dikelola oleh Manajer Investasi yang sama;
 - b. Penawaran Umum tersebut dilakukan oleh Pihak terafiliasi dari Manajer Investasi, kecuali hubungan Afiliasi tersebut terjadi karena kepemilikan atau penyertaan modal Pemerintah; dan/atau
 - c. Manajer Investasi Reksa Dana terafiliasi dengan Kreditur Awal Efek Beragun Aset, kecuali hubungan Afiliasi tersebut terjadi karena kepemilikan atau penyertaan modal Pemerintah.

Pembatasan investasi tersebut diatas didasarkan pada peraturan yang berlaku saat prospektus ini diterbitkan, yang mana dapat berubah sewaktu-waktu sesuai dengan kebijakan yang ditetapkan oleh Pemerintah di bidang Pasar Modal termasuk Surat Persetujuan lain yang

dikeluarkan oleh OJK berkaitan dengan pengelolaan Reksa Dana berbentuk Kontrak Investasi Kolektif.

Dalam hal Manajer Investasi bermaksud membeli Efek yang diperdagangkan di Bursa Efek luar negeri, pelaksanaan pembelian Efek tersebut baru dapat dilaksanakan setelah tercapainya kesepakatan mengenai tata cara pembelian, penjualan, penyimpanan, pencatatan dan hal-hal lain sehubungan dengan pembelian Efek tersebut antara Manajer Investasi dan Bank Kustodian.

6.4. KEBIJAKAN PEMBAGIAN HASIL INVESTASI

Setiap hasil investasi yang diperoleh Insight Renewable Energy Fund dari dana yang diinvestasikan, jika ada, akan dibukukan ke dalam Insight Renewable Energy Fund sehingga selanjutnya akan meningkatkan Nilai Aktiva Bersihnya.

Sesuai dengan kebijakan Manajer Investasi dengan tidak mengabaikan pencapaian tujuan investasi jangka panjang, Manajer Investasi dapat membagikan hasil investasi dalam bentuk tunai atau dapat dikonversikan menjadi Unit Penyertaan. Pembagian hasil investasi menurut cara yang telah ditetapkan sesuai kebijakan Manajer Investasi tersebut akan dilakukan secara konsisten.

Dalam hal pembagian hasil investasi dilakukan secara tunai, pembayaran pembagian hasil investasi berupa uang tunai akan dilakukan melalui pemindahbukuan/transfer dalam mata uang Rupiah ke rekening yang terdaftar atas nama pemegang Unit Penyertaan. Semua biaya bank termasuk biaya pemindahbukuan/transfer sehubungan dengan pembayaran pembagian hasil investasi berupa uang tunai tersebut (jika ada) menjadi beban pemegang Unit Penyertaan.

BAB VII

METODE PENGHITUNGAN NILAI PASAR WAJAR DARI EFEK DALAM PORTOFOLIO

Metode penghitungan nilai pasar wajar Efek dalam portofolio Insight Renewable Energy Fund yang digunakan oleh Manajer Investasi adalah sesuai dengan Peraturan BAPEPAM & LK Nomor IV.C.2.

Peraturan BAPEPAM & LK Nomor IV.C.2 dan sesuai dengan POJK Tentang Reksa Dana Berbentuk KIK, memuat antara lain ketentuan sebagai berikut:

1. Nilai Pasar Wajar dari Efek dalam portofolio Reksa Dana wajib dihitung dan disampaikan oleh Manajer Investasi kepada Bank Kustodian paling lambat pukul 17.00 WIB (tujuh belas Waktu Indonesia Barat) setiap Hari Bursa, dengan ketentuan sebagai berikut:
 - a. Penghitungan Nilai Pasar Wajar dari Efek yang aktif diperdagangkan di Bursa Efek menggunakan informasi harga perdagangan terakhir atas Efek tersebut di Bursa Efek;
 - b. Penghitungan Nilai Pasar Wajar dari:
 - 1) Efek yang diperdagangkan di luar Bursa Efek (over the counter);
 - 2) Efek yang tidak aktif diperdagangkan di Bursa Efek;
 - 3) Efek yang diperdagangkan dalam denominasi mata uang asing;
 - 4) Instrumen pasar uang dalam negeri, sebagaimana dimaksud dalam POJK Tentang Reksa Dana Berbentuk Kontrak Investasi Kolektif;
 - 5) Efek lain yang transaksinya wajib dilaporkan kepada Penerima Laporan Transaksi Efek sebagaimana dimaksud dalam Peraturan Nomor X.M.3 tentang Penerima Laporan Transaksi Efek;
 - 6) Efek lain yang berdasarkan Keputusan BAPEPAM & LK dapat menjadi Portofolio Efek Reksa Dana; dan/atau
 - 7) Efek dari perusahaan yang dinyatakan pailit atau kemungkinan besar akan pailit, atau gagal membayar pokok utang atau bunga dari Efek tersebut, menggunakan harga pasar wajar yang ditetapkan oleh LPHE sebagai harga acuan bagi Manajer Investasi.
 - c. Dalam hal harga perdagangan terakhir Efek di Bursa Efek tidak mencerminkan Nilai Pasar Wajar pada saat itu, penghitungan Nilai Pasar Wajar dari Efek tersebut menggunakan harga pasar wajar yang ditetapkan oleh LPHE sebagai harga acuan bagi Manajer Investasi.
 - d. Dalam hal LPHE tidak mengeluarkan harga pasar wajar terhadap Efek sebagaimana dimaksud dalam huruf b butir 1) sampai dengan butir 6), dan huruf c dari Peraturan BAPEPAM & LK No. IV.C.2 ini, Manajer Investasi wajib menentukan Nilai Pasar Wajar dari Efek dengan itikad baik dan penuh tanggung jawab berdasarkan metode yang menggunakan asas konservatif dan diterapkan secara konsisten, dengan mempertimbangkan antara lain:
 - 1) harga perdagangan sebelumnya;
 - 2) harga perbandingan Efek sejenis; dan/atau
 - 3) kondisi fundamental dari penerbit Efek.
 - e. Dalam hal LPHE tidak mengeluarkan harga pasar wajar terhadap Efek dari perusahaan yang dinyatakan pailit atau kemungkinan besar akan pailit, atau gagal membayar pokok utang atau bunga dari Efek tersebut, sebagaimana dimaksud pada huruf b butir 7) dari Peraturan BAPEPAM & LK No. IV.C.2 ini, Manajer Investasi wajib menghitung Nilai Pasar Wajar dari Efek dengan itikad baik dan penuh tanggung jawab berdasarkan metode yang menggunakan asas konservatif dan diterapkan secara konsisten dengan mempertimbangkan:
 - 1) harga perdagangan terakhir Efek tersebut;
 - 2) kecenderungan harga Efek tersebut;
 - 3) tingkat bunga umum sejak perdagangan terakhir (jika berupa Efek Bersifat Utang);
 - 4) informasi material yang diumumkan mengenai Efek tersebut sejak perdagangan terakhir;
 - 5) perkiraan rasio pendapatan harga (price earning ratio), dibandingkan dengan rasio pendapatan harga untuk Efek sejenis (jika berupa saham);
 - 6) tingkat bunga pasar dari Efek sejenis pada saat tahun berjalan dengan peringkat kredit sejenis (jika berupa Efek Bersifat Utang); dan
 - 7) harga pasar terakhir dari Efek yang mendasari (jika berupa derivatif atas Efek).

- f. Dalam hal Manajer Investasi menganggap bahwa harga pasar wajar yang ditetapkan LPHE tidak mencerminkan Nilai Pasar Wajar dari Efek dalam portofolio Reksa Dana yang wajib dibubarkan karena:
- 1) diperintahkan oleh BAPEPAM & LK sesuai peraturan perundang-undangan di bidang Pasar Modal; dan/atau
 - 2) total Nilai Aktiva Bersih kurang dari Rp 10.000.000.000,00 (sepuluh miliar rupiah) selama 120 (seratus dua puluh) Hari Bursa secara berturut-turut,
Manajer Investasi dapat menghitung sendiri Nilai Pasar Wajar dari Efek tersebut dengan itikad baik dan penuh tanggung jawab berdasarkan metode yang menggunakan asas konservatif dan diterapkan secara konsisten.
- g. Nilai Pasar Wajar dari Efek dalam portofolio Reksa Dana yang diperdagangkan dalam denominasi mata uang yang berbeda dengan denominasi mata uang Reksa Dana tersebut, wajib dihitung dengan menggunakan kurs tengah Bank Indonesia.
2. Penghitungan Nilai Aktiva Bersih Reksa Dana, wajib menggunakan Nilai Pasar Wajar dari Efek yang ditentukan oleh Manajer Investasi.
 3. Nilai Aktiva Bersih per saham atau Unit Penyertaan dihitung berdasarkan Nilai Aktiva Bersih pada akhir Hari Bursa yang bersangkutan, setelah penyelesaian pembukuan Reksa Dana dilaksanakan, tetapi tanpa memperhitungkan peningkatan atau penurunan kekayaan Reksa Dana karena permohonan pembelian dan/atau pelunasan yang diterima oleh Bank Kustodian pada hari yang sama.
- *)LPHE (Lembaga Penilaian Harga Efek) adalah Pihak yang telah memperoleh izin usaha dari BAPEPAM & LK untuk melakukan penilaian harga Efek dalam rangka menetapkan harga pasar wajar, sebagaimana dimaksud dalam Peraturan Nomor V.C.3 yang merupakan Lampiran Keputusan Ketua BAPEPAM & LK Nomor Kep-183/BL/2009 tanggal 30 Juni 2009 tentang Lembaga Penilaian Harga Efek.

Manajer Investasi dan Bank Kustodian akan memenuhi ketentuan dalam Peraturan BAPEPAM & LK Nomor IV.C.2 tersebut di atas, dengan tetap memperhatikan peraturan, kebijakan dan persetujuan OJK yang mungkin dikeluarkan atau diperoleh kemudian setelah dibuatnya Prospektus ini.

BAB VIII PERPAJAKAN

Berdasarkan Peraturan Perpajakan yang berlaku, penerapan Pajak Penghasilan (PPH) atas pendapatan Reksa Dana yang berbentuk Kontrak Investasi Kolektif, adalah sebagai berikut :

No.	Uraian	Perlakuan PPh	Dasar Hukum
A.	Penghasilan Reksa Dana yang berasal dari:		
	a. Pembagian uang tunai (dividen)	PPh tarif umum	Pasal 4 (1) UU PPh
	b. Bunga Obligasi	Objek PPh*	Pasal 3 PP No. 16 th 2009 jo Pasal 1 angka (2) PP No.100 th 2013
	c. <i>Capital gain</i> /Diskonto Obligasi	Objek PPh*	Pasal 3 PP No. 16 th 2009 jo Pasal 1 angka (2) PP No.100 th 2013
	d. Bunga Deposito dan Diskonto Sertifikat Bank Indonesia	PPh Final (20%)	Pasal 2 PP No. 131 tahun 2000 jo. Pasal 3 Keputusan Menteri Keuangan R.I. No.51/KMK.04/2001
	e. <i>Capital gain</i> Saham di Bursa	PPh Final (0,1%)	PP No. 41 tahun 1994 jo. Pasal 1 PP No. 14 tahun 1997
	f. <i>Commercial Paper</i> dan Surat Hutang lainnya	PPh tarif umum	Pasal 4 (1) UU PPh
B.	Bagian laba termasuk pelunasan kembali (<i>redemption</i>) Unit Penyertaan yang diterima pemegang Unit Penyertaan	Bukan Objek PPh	Pasal 4(3) huruf i UU PPh

* Berdasarkan Peraturan Pemerintah No.16 Tahun 2009 jo Peraturan Pemerintah No. 100 Tahun 2013, bunga dan/atau diskonto dari obligasi yang diterima dan/atau diperoleh wajib pajak reksadana yang terdaftar pada OJK ditetapkan sebesar 5% untuk Tahun 2014 sampai dengan Tahun 2020 serta 10% untuk Tahun 2021 dan seterusnya.

Informasi perpajakan tersebut di atas dibuat oleh Manajer Investasi berdasarkan pengetahuan dan pengertian dari Manajer Investasi atas peraturan perpajakan yang ada sampai dengan Prospektus ini dibuat. Apabila dikemudian hari terdapat perubahan atau perbedaan interpretasi atas peraturan perpajakan yang berlaku, maka Manajer Investasi akan menyesuaikan informasi perpajakan di atas.

Bagi pemodal asing disarankan untuk berkonsultasi dengan penasihat perpajakan mengenai perlakuan pajak investasi sebelum membeli Unit Penyertaan Insight Renewable Energy Fund.

Dalam hal terdapat pajak yang harus dibayar oleh pemodal sesuai dengan peraturan perundang-undangan di bidang perpajakan yang berlaku, pemberitahuan kepada pemodal tentang pajak yang harus dibayar tersebut akan dilakukan dengan mengirimkan surat tercatat kepada pemodal segera setelah Manajer Investasi mengetahui adanya pajak yang harus dibayar oleh pemodal.

BAB IX

MANFAAT INVESTASI DAN FAKTOR-FAKTOR RISIKO YANG UTAMA

Pemegang Unit Penyertaan Insight Renewable Energy Fund dapat memperoleh manfaat investasi sebagai berikut:

1. Dikelola oleh Manajemen Profesional

Insight Renewable Energy Fund dikelola oleh Manajer Investasi yang memiliki pengalaman dan keahlian di bidang pengelolaan dana serta akses informasi yang lengkap. Portofolio akan dikelola secara disiplin dan monitoring investasi secara harian oleh Tim Pengelola yang profesional.

2. Diversifikasi Investasi

Investasi Insight Renewable Energy Fund didiversifikasikan dalam portofolio Efek sehingga memungkinkan risiko investasi yang lebih tersebar.

3. Kemudahan Investasi

Investor dapat melakukan investasi secara tidak langsung di pasar modal tanpa melalui prosedur dan persyaratan yang rumit. Investor juga dapat menambah Unit Penyertaannya dan juga dapat menjual kembali Unit Penyertaannya.

4. Transparansi Informasi

Bank Kustodian mempunyai kewajiban mengumumkan NAB setiap hari di surat kabar dengan sirkulasi nasional serta menerbitkan laporan keuangan tahunan melalui pembaharuan prospektus.

5. Kontribusi Sosial

Dengan berinvestasi pada Insight Renewable Energy Fund, Pemegang Unit Penyertaan telah memberikan kontribusi secara tidak langsung kepada upaya global dalam memerangi dampak negatif dari perubahan iklim global dengan menghasilkan ide-ide dan solusi melalui advokasi dan mempromosikan penggunaan energi terbarukan yang dilakukan oleh Yayasan Energi Lestari.

Sedangkan risiko investasi dalam Insight Renewable Energy Fund dapat disebabkan oleh beberapa faktor antara lain:

1. RISIKO PERUBAHAN KONDISI EKONOMI DAN POLITIK

Perubahan atau memburuknya kondisi perekonomian dan politik di dalam maupun di luar negeri atau perubahan peraturan dapat mempengaruhi perspektif pendapatan yang dapat pula berdampak pada kinerja bank dan penerbit surat berharga atau pihak dimana Insight Renewable Energy Fund melakukan investasi. Hal ini akan juga mempengaruhi kinerja portofolio investasi.

2. RISIKO BERKURANGNYA NILAI AKTIVA BERSIH UNIT PENYERTAAN

Penurunan Nilai Aktiva Bersih Insight Renewable Energy Fund dapat disebabkan oleh perubahan harga efek dalam portofolio investasi Insight Renewable Energy Fund, dan biaya-biaya yang dikenakan setiap kali investor melakukan pembelian dan penjualan kembali.
RISIKO LIKUIDITAS

Penjualan kembali (pelunasan) tergantung kepada likuiditas dari portofolio atau dari kemampuan Manajer Investasi untuk membeli kembali (melunasi) dengan menyertakan uang tunai.

4. RISIKO WANPRESTASI

Risiko ini dapat terjadi apabila penerbit efek dimana Insight Renewable Energy Fund berinvestasi atau pihak lainnya yang berhubungan dengan Insight Renewable Energy Fund wanprestasi (default) dalam memenuhi kewajibannya. Hal ini akan mempengaruhi hasil investasi Insight Renewable Energy Fund.

5. RISIKO PEMBUBARAN DAN LIKUIDASI

Dalam hal (i) Insight Renewable Energy Fund memiliki dana kelolaan kurang dari Rp. 10.000.000.000,- (sepuluh miliar Rupiah) dalam jangka waktu 90 (sembilan puluh) Hari Bursa setelah pernyataan pendaftarannya menjadi efektif; (ii) diperintahkan oleh OJK sesuai dengan peraturan perundang-undangan di bidang Pasar Modal; (iii) Nilai Aktiva Bersih Insight Renewable Energy Fund menjadi kurang dari Rp. 10.000.000.000,- (sepuluh miliar

Rupiah) selama 120 (seratus dua puluh) Hari Bursa berturut-turut; atau (iv) Manajer Investasi dan Bank Kustodian telah sepakat untuk membubarkan Insight Renewable Energy Fund, maka sesuai dengan ketentuan POJK Tentang Reksa Dana Berbentuk Kontrak Investasi Kolektif Pasal 45 huruf a, b, c dan d, Manajer Investasi akan melakukan pembubaran dan likuidasi, sehingga hal ini akan mempengaruhi hasil investasi Insight Renewable Energy Fund.

BAB X

ALOKASI BIAYA DAN IMBALAN JASA

Dalam pengelolaan Insight Renewable Energy Fund terdapat biaya-biaya yang harus dikeluarkan oleh Reksa Dana Insight Renewable Energy Fund, Manajer Investasi maupun Pemegang Unit Penyertaan. Perincian biaya-biaya dan alokasinya adalah sebagai berikut :

10.1. BIAYA YANG MENJADI BEBAN REKSA DANA INSIGHT RENEWABLE ENERGY FUND

- a. Imbalan Jasa Manajer Investasi yaitu sebesar maksimum 0,75% (nol koma tujuh puluh lima persen) per tahun yang dihitung secara harian dari Nilai Aktiva Bersih berdasarkan 365 (tiga ratus enam puluh lima) hari per tahun atau 366 (tiga ratus enam puluh enam) hari per tahun untuk tahun kabisat yang dibayarkan setiap bulan.
- b. Imbalan jasa bank kustodian yaitu maksimum sebesar 0,20% (nol koma dua puluh) Penjualan kembali (pelunasan) tergantung kepada likuiditas dari portofolio atau dari kemampuan Manajer Investasi untuk membeli kembali (melunasi) dengan menyertakan uang tunai.
- c. Alokasi Dana untuk Yayasan Energi Lestari. Yayasan Energi Lestari akan menerima alokasi dana sebesar maksimum 50% (lima puluh persen) dari Imbalan Jasa Manajer Investasi atau ekuivalen maksimum 0,375% (nol koma tiga puluh lima persen) per tahun dari Nilai Aktiva Bersih berdasarkan 365 (tiga ratus enam puluh lima) hari per tahun atau 366 (tiga ratus enam puluh enam) hari per tahun untuk tahun kabisat yang dibayarkan setiap bulan.
- d. Biaya transaksi efek dan registrasi efek
- e. Biaya pembaharuan Prospektus yaitu biaya pencetakan dan distribusi pembaharuan Prospektus termasuk pembuatan dan pengiriman laporan keuangan tahunan yang disertai dengan laporan Akuntan yang terdaftar di OJK dengan pendapat yang lazim, kepada pemegang Unit Penyertaan setelah Insight Renewable Energy Fund mendapat pernyataan efektif dari OJK.
- f. Biaya pemasangan berita/pemberitahuan di surat kabar mengenai rencana perubahan Kontrak Investasi Kolektif dan atau Prospektus (jika ada) dan perubahan Kontrak Investasi Kolektif setelah Insight Renewable Energy Fund dinyatakan efektif oleh OJK.
- g. Biaya pencetakan dan distribusi Surat Konfirmasi Transaksi Unit Penyertaan dan Laporan Bulanan kepada pemegang Unit Penyertaan setelah Insight Renewable Energy Fund dinyatakan efektif oleh OJK.
- h. Biaya atas jasa auditor yang memeriksa laporan keuangan tahunan Insight Renewable Energy Fund.
- i. Biaya dan pengeluaran dalam hal terjadi keadaan mendesak untuk kepentingan Insight Renewable Energy Fund.
- j. Pengeluaran pajak berkenaan dengan pembayaran imbalan jasa dan biaya-biaya di atas.
- k. Biaya-biaya yang dikenakan oleh penyedia jasa sistem pengelolaan investasi terpadu untuk pendaftaran dan penggunaan sistem terkait serta sistem dan/atau instrumen penunjang lainnya yang diwajibkan oleh peraturan perundang-undangan dan/atau kebijakan OJK;

10.2. BIAYA YANG MENJADI BEBAN MANAJER INVESTASI

- a. Biaya persiapan pembentukan Insight Renewable Energy Fund yaitu biaya pembuatan Kontrak Investasi Kolektif, pembuatan dan pendistribusian prospektus awal serta penerbitan dokumen-dokumen yang diperlukan termasuk imbalan jasa Akuntan, Konsultan Hukum dan Notaris.
- b. Biaya administrasi pengelolaan portofolio Insight Renewable Energy Fund yaitu biaya telepon, faksimili, fotokopi dan transportasi.
- c. Biaya pemasaran termasuk biaya pencetakan brosur, biaya promosi dan iklan dari Insight Renewable Energy Fund.
- d. Biaya pencetakan dan distribusi Formulir Profil Pemodal, Formulir Pemesanan Pembelian Unit Penyertaan, Formulir Penjualan Kembali Unit Penyertaan, dan Formulir Pengalihan Investasi.
- e. Biaya pengumuman di surat kabar harian berbahasa Indonesia yang berperedaran nasional mengenai laporan penghimpunan dana kelolaan Insight Renewable Energy Fund paling

lambat 90 (sembilan puluh) Hari Bursa setelah Pernyataan Pendaftaran Insight Renewable Energy Fund menjadi efektif.

- f. Biaya pembubaran dan likuidasi Insight Renewable Energy Fund termasuk biaya Konsultan Hukum, Akuntan dan Notaris serta beban lain kepada pihak ketiga (jika ada) dalam hal Insight Renewable Energy Fund dibubarkan dan dilikuidasi.

10.3. BIAYA YANG MENJADI BEBAN PEMEGANG UNIT PENYERTAAN

- a. Biaya pembelian Unit Penyertaan (subscription fee) yang dikenakan pada saat calon pemegang Unit Penyertaan membeli Unit Penyertaan Insight Renewable Energy Fund yaitu sebesar maksimum 1% (satu persen) dari nilai transaksi pembelian Unit Penyertaan. Biaya pembelian Unit Penyertaan ini merupakan pendapatan bagi Manajer Investasi dan/atau Agen Penjual Efek Reksa Dana yang ditunjuk oleh Manajer Investasi (jika ada).
- b. Biaya penjualan kembali Unit Penyertaan (redemption fee) yang dikenakan pada saat pemegang Unit Penyertaan melakukan penjualan kembali Unit Penyertaan Insight Renewable Energy Fund yang dimilikinya yaitu sebesar maksimum 5% (lima persen) untuk penempatan dana sampai dengan 1 (satu) tahun, sebesar maksimum 3% (tiga persen) untuk penempatan dana lebih dari 1 (satu) tahun sampai dengan 3 (tiga) tahun, dan sebesar maksimum 1% (satu persen) untuk penempatan dana lebih dari 3 (tiga) tahun, yang dihitung dari nilai transaksi penjualan kembali Unit Penyertaan. Biaya penjualan kembali Unit Penyertaan ini merupakan pendapatan bagi Manajer Investasi dan/atau Agen Penjual Efek Reksa Dana yang ditunjuk oleh Manajer Investasi (jika ada).
- c. Biaya pengalihan investasi (switching fee) yang dikenakan pada saat pemegang Unit Penyertaan melakukan pengalihan investasi ke Reksa Dana lain yang dikelola Manajer Investasi kecuali Reksa Dana Pasar Uang dan Reksa Dana Terproteksi yaitu sebesar biaya penjualan kembali Insight Renewable Energy Fund dan biaya pembelian Unit Penyertaan Reksa Dana yang dituju.
- d. Semua biaya bank termasuk biaya pemindahbukuan/transfer (jika ada) sehubungan dengan pembelian Unit Penyertaan oleh Pemegang Unit Penyertaan, pengembalian sisa uang pembelian Unit Penyertaan yang ditolak, hasil pencairan seluruh Unit Penyertaan dalam hal kepemilikan Unit Penyertaan di bawah saldo minimum, pembayaran hasil penjualan kembali Unit Penyertaan dan pembagian hasil investasi berupa uang tunai ke rekening yang terdaftar atas nama Pemegang Unit Penyertaan.
- e. Pajak-pajak yang berkenaan dengan pemegang Unit Penyertaan (jika ada).

10.4 ALOKASI BIAYA

JENIS	BIAYA	KETERANGAN
Dibebankan kepada Reksa Dana :		
a. Imbal Jasa Manajer Investasi	Maksimum 0,75%	Per tahun dari Nilai Aktiva Bersih yang dihitung secara harian berdasarkan 365 hari per tahun atau 366 hari kalender per tahun kabisat dan dibayarkan setiap bulan
b. Imbal Jasa Bank Kustodian	Maksimum 0,20%	
c. Alokasi Dana untuk Yayasan Energi Lestari	Maksimum 0,375%	
Dibebankan kepada Pemegang Unit Penyertaan :		
a. Biaya Pembelian (<i>Subscription Fee</i>)	Maksimum 1%	Dari nilai transaksi pembelian Unit Penyertaan
b. Biaya Penjualan Kembali (<i>Redemption Fee</i>)	Maksimum 5%	untuk penempatan dana sampai dengan 1 (satu) tahun
	Maksimum 3%	untuk penempatan dana sampai dengan 3 (tiga) tahun
	Maksimum 1%	untuk penempatan dana lebih dari 3 (tiga) tahun
Dihitung dari nilai transaksi penjualan kembali Unit Penyertaan. Biaya pembelian dan penjualan kembali Unit Penyertaan merupakan pendapatan bagi Manajer Investasi dan/atau Agen Penjual Efek Reksa Dana yang ditunjuk oleh Manajer Investasi (jika ada)		
c. Biaya pengalihan investasi (<i>Switching Fee</i>)	Sebesar biaya penjualan kembali Insight Renewable Energy Fund dan biaya pembelian Unit Penyertaan Reksa Dana yang dituju	
d. Biaya pemindahbukuan/transfer	Jika ada	
e. Pajak yang dikenakan dengan pemegang Unit Penyertaan	Jika ada	

* Biaya-biaya tersebut di atas belum termasuk pengenaan pajak sesuai peraturan pajak yang berlaku di Indonesia

BAB XI HAK-HAK PEMEGANG UNIT PENYERTAAN

Dengan tunduk pada syarat-syarat sesuai tertulis dalam Kontrak Investasi Kolektif, setiap Pemegang Unit Insight Renewable Energy Fund mempunyai hak-hak sebagai berikut :

a. Hak Untuk Mendapat Bukti Kepemilikan Unit Penyertaan Insight Renewable Energy Fund yaitu Surat Konfirmasi Transaksi Unit Penyertaan

Pemegang Unit Penyertaan akan mendapatkan Surat Konfirmasi Transaksi Unit Penyertaan yang akan dikirimkan dalam waktu paling lambat 7 (tujuh) Hari Bursa setelah (i) aplikasi pembelian Unit Penyertaan Insight Renewable Energy Fund dari Pemegang Unit Penyertaan telah lengkap dan diterima dengan baik oleh Manajer Investasi atau Agen Penjual Efek Reksa Dana yang ditunjuk oleh Manajer Investasi (jika ada) dan uang pembayaran pembelian harga Unit Penyertaan telah diterima oleh Bank Kustodian (*in good fund and in complete application*); (ii) aplikasi penjualan kembali Unit Penyertaan Insight Renewable Energy Fund dari Pemegang Unit Penyertaan telah lengkap dan diterima dengan baik (*in complete application*) oleh Manajer Investasi atau Agen Penjual Efek Reksa Dana yang ditunjuk oleh Manajer Investasi (jika ada); dan (iii) aplikasi pengalihan investasi dalam Insight Renewable Energy Fund dari Pemegang Unit Penyertaan telah lengkap dan diterima dengan baik (*in complete application*) oleh Manajer Investasi atau Agen Penjual Efek Reksa Dana yang ditunjuk oleh Manajer Investasi (jika ada).

Surat Konfirmasi Transaksi Unit Penyertaan akan menyatakan antara lain jumlah Unit Penyertaan yang dibeli dan dijual kembali, investasi yang dialihkan dan dimiliki serta Nilai Aktiva Bersih setiap Unit Penyertaan pada saat Unit Penyertaan tersebut dibeli dan dijual kembali serta investasi dialihkan.

b. Hak Untuk Memperoleh Pembagian Hasil Investasi

Pemegang Unit Penyertaan mempunyai hak untuk memperoleh pembagian hasil investasi sesuai Kebijakan Pembagian Hasil Investasi

c. Hak Untuk Menjual Kembali Sebagian Atau Seluruh Unit Penyertaan Insight Renewable Energy Fund

Pemegang Unit Penyertaan mempunyai hak untuk menjual kembali sebagian atau seluruh Unit Penyertaan kepada Manajer Investasi.

d. Hak Untuk Mengalihkan Sebagian Atau Seluruh Investasi Dalam Insight Renewable Energy Fund

Pemegang Unit Penyertaan mempunyai hak untuk mengalihkan sebagian atau seluruh investasinya dalam Insight Renewable Energy Fund ke Reksa Dana lainnya yang dikelola oleh Manajer Investasi, kecuali Reksa Dana Pasar Uang dan Reksa Dana Terproteksi.

e. Hak Untuk Memperoleh Hasil Pencairan Unit Penyertaan Akibat Kurang Dari Saldo Minimum Kepemilikan Unit Penyertaan

Apabila jumlah kepemilikan Unit Penyertaan Insight Renewable Energy Fund yang tersisa kurang dari Saldo Minimum Kepemilikan Unit Penyertaan sesuai dengan yang dipersyaratkan pada hari penjualan kembali, maka Manajer Investasi berhak untuk menutup rekening Pemegang Unit Penyertaan tersebut, mencairkan seluruh Unit Penyertaan yang tersisa sesuai dengan Nilai Aktiva Bersih per Unit Penyertaan pada akhir Hari Bursa ditutupnya rekening tersebut dan mengembalikan dana hasil pencairan milik Pemegang Unit Penyertaan tersebut dalam mata uang Rupiah ke rekening yang terdaftar atas nama Pemegang Unit Penyertaan.

f. Hak Untuk Memperoleh Laporan Bulanan

g. Hak Untuk Memperoleh laporan berkala mengenai Kegiatan YEL dan Penggunaan Dana Insight Renewable Energy Fund oleh Yayasan Energi Lestari sekurang-kurangnya setiap akhir tahun sekali

h. Hak Untuk Memperoleh Informasi Mengenai Nilai Aktiva Bersih Harian per Unit Penyertaan dan Kinerja Insight Renewable Energy Fund

Setiap Pemegang Unit Penyertaan mempunyai hak untuk mendapatkan informasi mengenai Nilai Aktiva Bersih harian per Unit Penyertaan dari Insight Renewable Energy Fund yang dipublikasikan di harian tertentu.

i. Hak Untuk Memperoleh laporan keuangan tahunan secara periodik

j. Hak Untuk Memperoleh Bagian Atas Hasil Likuidasi secara Proporsional Dengan Kepemilikan Unit Penyertaan Dalam Hal Reksa Dana Insight Renewable Energy Fund Dibubarkan dan Dilikuidasi

Dalam hal Insight Renewable Energy Fund dibubarkan dan dilikuidasi maka hasil likuidasi harus dibagi secara proporsional menurut komposisi jumlah Unit Penyertaan yang dimiliki oleh masing-masing pemegang Unit Penyertaan.

BAB XII
PENDAPAT AKUNTAN TENTANG LAPORAN KEUANGAN

Laporan Keuangan dan Pendapat Akuntan disajikan sebagai lampiran di bagian belakang Prospektus dan merupakan bagian yang tidak terpisahkan dengan Prospektus

BAB XIII
PENDAPAT DARI SEGI HUKUM

(halaman ini sengaja dikosongkan)

No. Referensi: 518/R&P/219075/AWR-MTK-sa/2011

6 April 2011

Kepada Yth.
Badan Pengawas Pasar Modal dan Lembaga Keuangan (BAPEPAM & LK)
Departemen Keuangan Republik Indonesia
Gedung Sumitro Djohadikusumo
Jalan Lapangan Banteng Timur No. 1-4
Jakarta 10710

U.p.: *Ketua BAPEPAM & LK*

Perihal: **Pendapat dari Segi Hukum Sehubungan dengan Pembentukan Reksa Dana berbentuk Kontrak Investasi Kolektif "Reksa Dana INSIGHT-METI RENEWABLE ENERGY FUND"**

Dengan hormat,

Kami kantor konsultan hukum Roosdiono & Partners selaku konsultan hukum yang independen, telah ditunjuk oleh PT Insight Investments Management dalam surat penunjukan tanggal 24 Maret 2011 dengan referensi surat kami No. 459/R&P/OFFICE/AA-sa/2011 tanggal 24 Maret 2011 untuk bertindak sebagai konsultan hukum sehubungan dengan pembentukan reksa dana berbentuk Kontrak Investasi Kolektif Reksa Dana INSIGHT-METI RENEWABLE ENERGY FUND, sebagaimana termaktub dalam Akta Kontrak Investasi Kolektif Reksa Dana INSIGHT-METI RENEWABLE ENERGY FUND No. 2 tanggal 6 April 2011 dibuat di hadapan Sri Hastuti, SH., notaris di Jakarta (selanjutnya disebut "Kontrak"), antara PT Insight Investments Management selaku manajer investasi (selanjutnya disebut "Manajer Investasi") dan PT Bank Negara Indonesia (Persero) Tbk selaku bank kustodian (selanjutnya disebut "Bank Kustodian"), dimana Manajer Investasi akan melakukan Penawaran Umum atas Unit Penyertaan INSIGHT-METI RENEWABLE ENERGY FUND secara terus-menerus sampai dengan jumlah 1.000.000.000 (satu miliar) Unit Penyertaan. Setiap Unit Penyertaan INSIGHT-METI RENEWABLE ENERGY FUND ditawarkan dengan harga sama dengan Nilai Aktiva Bersih awal sebesar Rp 1.000,- (seribu Rupiah) per Unit Penyertaan pada hari pertama penawaran.

Dasar Penerbitan Pendapat dari Segi Hukum

Pendapat dari Segi Hukum ini kami buat berdasarkan pemeriksaan dan penelitian atas dokumen-dokumen asli dan atau salinan yang kami peroleh dari Manajer Investasi dan Bank Kustodian, serta pernyataan dan keterangan tertulis dari Direksi, Dewan Komisaris, wakil dan atau pegawai dari Manajer Investasi dan Bank Kustodian sebagaimana termuat dalam Laporan Pemeriksaan Hukum Pembentukan Reksa Dana Berbentuk Kontrak Investasi Kolektif Reksa Dana INSIGHT-METI

KW

RENEWABLE ENERGY FUND tanggal 6 April 2011 yang kami sampaikan dengan Surat kami No. Referensi: 517/R&P/219075/AWR-MTK-sa/2011 tanggal 6 April 2011 yang merupakan bagian tidak terpisahkan dari Pendapat dari Segi Hukum ini.

Pendapat dari Segi Hukum ini kami berikan sehubungan dengan Pernyataan Pendaftaran dalam rangka Penawaran Umum Reksa Dana INSIGHT-METI RENEWABLE ENERGY FUND yang diajukan oleh Manajer Investasi.

Asumsi dan Kualifikasi

Dalam melakukan pemeriksaan dan penelitian tersebut di atas, kami mengasumsikan dan memberi kualifikasi bahwa:

1. selain dari dokumen-dokumen yang telah diterima, tidak ada dokumen-dokumen lain mengenai perubahan anggaran dasar, perubahan susunan pengurus, pembubaran dan likuidasi ataupun pencabutan/pembatalan/pembekuan perizinan, serta dokumen-dokumen lain yang berkaitan dengan pendirian, pengaturan, keberadaan dan pelaksanaan kegiatan usaha dari Manajer Investasi dan Bank Kustodian;
2. semua dokumen yang disampaikan dalam bentuk salinan adalah sama dengan aslinya;
3. semua tanda tangan yang ada pada dokumen asli dari semua dokumen yang disampaikan adalah tanda tangan asli dari orang-orang yang mempunyai kewenangan dan kecakapan hukum untuk melakukan perbuatan hukum;
4. semua pernyataan mengenai atau sehubungan dengan fakta yang material untuk Pendapat dari Segi Hukum ini yang dimuat dalam dokumen-dokumen yang disampaikan adalah benar;
5. semua salinan dari akta notaris yang dibuat di hadapan atau oleh notaris sehubungan dengan Penawaran Umum ini dibuat oleh notaris yang berwenang berdasarkan peraturan perundang-undangan yang berlaku termasuk peraturan perundang-undangan di bidang pasar modal; dan
6. semua pengungkapan informasi mengenai Efek termasuk Efek luar negeri yang akan menjadi portofolio investasi reksa dana adalah benar, dan Efek tersebut dapat dibeli oleh reksa dana sesuai peraturan perundang-undangan yang berlaku serta penerbitannya telah sesuai dengan hukum negara yang mendasari penerbitannya.

Pendapat dari Segi Hukum

Berdasarkan hal-hal sebagaimana disebutkan di atas dan dengan berpedoman pada peraturan perundang-undangan yang berlaku, khususnya peraturan perundang-undangan di bidang pasar modal, kami sampaikan Pendapat dari Segi Hukum sebagai berikut:



1. Manajer Investasi adalah suatu perusahaan efek yang didirikan menurut dan berdasarkan peraturan perundang-undangan Negara Republik Indonesia dan telah memperoleh semua izin yang diperlukan untuk menjalankan kegiatan usahanya termasuk tetapi tidak terbatas pada izin usaha untuk melakukan kegiatan sebagai Manajer Investasi.
2. Anggota Direksi dan Dewan Komisaris Manajer Investasi yang sedang menjabat, adalah sah karena diangkat sesuai dengan anggaran dasar Manajer Investasi serta peraturan perundang-undangan yang berlaku termasuk peraturan di bidang pasar modal khususnya mengenai Perusahaan Efek yang melakukan kegiatan usaha sebagai manajer investasi.
3. Semua anggota Direksi serta semua Wakil Manajer Investasi telah memiliki izin orang-perseorangan sebagai Wakil Manajer Investasi.
4. Anggota Direksi dan Dewan Komisaris dari Manajer Investasi belum pernah dinyatakan pailit dan masing-masing mereka tidak pernah menjadi anggota Direksi, Komisaris atau Wakil Manajer Investasi yang dinyatakan bersalah menyebabkan suatu perseroan dinyatakan pailit atau pernah dihukum karena melakukan tindak pidana yang merugikan keuangan Negara Republik Indonesia.
5. Anggota Direksi dari Manajer Investasi pada saat ini tidak mempunyai jabatan rangkap pada perusahaan lain dan anggota Dewan Komisaris dari Manajer Investasi pada saat ini tidak merangkap sebagai komisaris pada Perusahaan Efek lain.
6. Sesuai dengan surat pernyataan Direksi, Dewan Komisaris dan Wakil Manajer Investasi dari Manajer Investasi, tidak terdapat tuntutan pidana atau gugatan perdata di muka peradilan umum baik terhadap Manajer Investasi, anggota Direksi, anggota Dewan Komisaris maupun Wakil Manajer Investasi.
7. Bank Kustodian adalah suatu bank umum berbentuk perseroan terbatas yang didirikan menurut dan berdasarkan peraturan perundang-undangan Negara Republik Indonesia dan telah memperoleh semua izin yang diperlukan untuk menjalankan kegiatan usahanya di Indonesia termasuk tetapi tidak terbatas pada persetujuan BAPEPAM & LK untuk melakukan kegiatan sebagai Kustodian.
8. Bank Kustodian tidak pernah atau sedang terlibat dalam perkara, tidak pernah atau sedang dinyatakan pailit atau memohon penundaan kewajiban pembayaran hutang, tidak pernah melakukan perbuatan tercela dan atau dihukum karena terbukti melakukan tindak pidana di bidang keuangan.
9. Manajer Investasi dan Bank Kustodian tidak terafiliasi satu sama lain. ANR

10. Kontrak telah dibuat sesuai dengan peraturan perundang-undangan yang berlaku, khususnya peraturan perundang-undangan di bidang pasar modal yang mengatur tentang reksa dana kontrak investasi kolektif.
11. Reksa Dana INSIGHT-METI RENEWABLE ENERGY FUND berlaku sejak ditetapkannya pernyataan efektif oleh BAPEPAM & LK sampai dinyatakan bubar sesuai peraturan perundang-undangan yang berlaku.
12. Baik Manajer Investasi maupun Bank Kustodian mempunyai kecakapan hukum dan berwenang sepenuhnya untuk menandatangani Kontrak dan oleh karena itu kewajiban-kewajiban mereka masing-masing selaku para pihak dalam Kontrak adalah sah dan mengikat serta dapat dituntut pemenuhannya di muka badan peradilan yang berwenang. Setelah penandatanganan Kontrak, setiap pembeli Unit Penyertaan yang karena itu menjadi pemilik/Pemegang Unit Penyertaan terikat oleh Kontrak.
13. Pilihan penyelesaian perselisihan antara para pihak yang berhubungan dengan Kontrak melalui arbitrase berdasarkan ketentuan Badan Arbitrase Pasar Modal Indonesia (BAPMI) dan ketentuan sebagaimana diatur dalam Undang-undang Republik Indonesia Nomor 30 Tahun 1999 tentang Arbitrase dan Alternatif Penyelesaian Sengketa adalah sah dan mengikat para pihak dalam Kontrak.
14. Setiap Unit Penyertaan yang diterbitkan, ditawarkan dan dijual memberi hak kepada pemilik/pemegangnya yang terdaftar dalam daftar penyimpanan kolektif yang diselenggarakan oleh Bank Kustodian untuk menjalankan semua hak yang dapat dijalankan oleh seorang pemilik/Pemegang Unit Penyertaan.

Demikian Pendapat dari Segi Hukum ini kami berikan dengan sebenarnya selaku konsultan hukum yang independen dan tidak terafiliasi baik dengan Manajer Investasi maupun dengan Bank Kustodian dan kami bertanggung jawab atas isi Pendapat dari Segi Hukum ini.

Hormat kami,
ROOSDIONO & PARTNERS

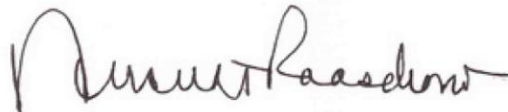

Anangga W. Roosdiono
Managing Partner
STTD Nomor : 32/STTD-KH/PM/1993

BAB XIII

PERSYARATAN DAN TATA CARA PEMBELIAN UNIT PENYERTAAN

13.1. PEMBELIAN UNIT PENYERTAAN

Sebelum melakukan pembelian Unit Penyertaan Insight Renewable Energy Fund, calon Pemegang Unit Penyertaan harus sudah membaca dan mengerti isi Prospektus Insight Renewable Energy Fund beserta ketentuan-ketentuan yang ada di dalamnya.

Formulir Pembukaan Rekening Insight Renewable Energy Fund, Formulir Profil Calon Pemegang Unit Penyertaan dan Formulir Pemesanan Pembelian Unit Penyertaan dapat diperoleh dari Manajer Investasi.

13.2. PROSEDUR PEMBELIAN UNIT PENYERTAAN

Para calon pemegang Unit Penyertaan yang ingin membeli Unit Penyertaan Insight Renewable Energy Fund, baik melalui Manajer Investasi maupun Agen Penjual Efek Reksa Dana (jika ada) disyaratkan untuk terlebih dahulu mengisi dan menandatangani Formulir Pembukaan Rekening Insight Renewable Energy Fund dan Formulir Profil Calon Pemegang Unit Penyertaan dan formulir lain yang diperlukan dalam rangka penerapan Prinsip Mengenal Nasabah yang diterbitkan oleh Manajer Investasi melengkapinya dengan fotokopi identitas diri (Kartu Tanda Penduduk untuk perorangan lokal/paspor untuk perorangan asing dan fotokopi anggaran dasar, NPWP (Nomor Pokok Wajib Pajak) serta Kartu Tanda Penduduk/Paspor pejabat yang berwenang untuk badan hukum) dan dokumen-dokumen pendukung lainnya yang diperlukan sesuai dengan Prinsip Mengenal Nasabah. Formulir Pembukaan Rekening dan Formulir Profil Calon Pemegang Unit Penyertaan diisi dan ditandatangani serta fotokopi identitas diri dilengkapi oleh calon Pemegang Unit Penyertaan sebelum melakukan pembelian Unit Penyertaan Insight Renewable Energy Fund yang pertama kali (pembelian awal).

Manajer Investasi wajib melaksanakan dan memastikan Agen Penjual Efek Reksa Dana yang ditunjuk oleh Manajer Investasi (jika ada) melaksanakan ketentuan peraturan yang berlaku mengenai pelaksanaan penerapan Prinsip Mengenal Nasabah terkait pertemuan langsung (*Face to Face*) dalam penerimaan Pemegang Unit Penyertaan melalui pembukaan rekening secara elektronik dan peraturan mengenai informasi dan transaksi elektronik.

Pembelian Unit Penyertaan INSIGHT RENEWABLE ENERGY FUND dilakukan oleh pemodal dengan mengisi Formulir Pemesanan Pembelian Unit Penyertaan INSIGHT RENEWABLE ENERGY FUND dan melengkapinya dengan bukti pembayaran. Formulir pembukaan rekening, formulir profil pemodal dan formulir pemesanan pembelian Unit Penyertaan dapat diperoleh dari Manajer Investasi atau dari Agen Penjual Efek Reksa Dana yang ditunjuk oleh Manajer Investasi (jika ada).

Dalam hal Manajer Investasi atau Agen Penjual Efek Reksa Dana yang ditunjuk oleh Manajer Investasi (jika ada) di bawah koordinasi Manajer Investasi menyediakan sistem elektronik, Pemegang Unit Penyertaan dapat melakukan pembelian Unit Penyertaan dengan menyampaikan aplikasi pemesanan pembelian Unit Penyertaan dengan menyampaikan aplikasi pemesanan pembelian Unit Penyertaan berbentuk formulir elektronik yang disertai dengan bukti pembayaran dengan menggunakan sistem elektronik yang disediakan oleh Manajer Investasi atau Agen Penjual Efek Reksa Dana yang ditunjuk oleh Manajer Investasi (jika ada). Manajer Investasi wajib memastikan kesiapan sistem elektronik yang disediakan oleh Manajer Investasi atau Agen Penjual Efek Reksa Dana yang ditunjuk oleh Manajer Investasi (jika ada) untuk penjualan Unit Penyertaan dan memastikan bahwa sistem elektronik tersebut telah sesuai dengan peraturan ketentuan hukum di bidang informasi dan transaksi elektronik yang berlaku, yang antara lain memberikan informasi dan bukti transaksi yang sah, menyediakan Prospektus elektronik dan dokumen elektronik yang dapat dicetak apabila diminta oleh calon Pemegang Unit Penyertaan dan/atau OJK, dan melindungi kepentingan calon Pemegang Unit Penyertaan yang beritikad baik serta memastikan calon Pemegang Unit Penyertaan telah melakukan pendaftaran sistem elektronik yang disediakan oleh Manajer Investasi atau Agen Penjual Efek Reksa Dana yang ditunjuk oleh Manajer Investasi (jika ada).

Manajer Investasi bertanggung jawab atas penyelenggaraan Formulir Pemesanan Pembelian Unit Penyertaan dengan sistem elektronik.

Pembelian Unit Penyertaan Insight Renewable Energy Fund dilakukan oleh calon Pemegang Unit Penyertaan dengan mengisi Formulir Pemesanan Pembelian Unit Penyertaan Insight Renewable Energy Fund dan melengkapinya dengan bukti pembayaran.

Permohonan tertulis pembelian Unit Penyertaan Insight Renewable Energy Fund beserta bukti pembayaran tersebut dan fotokopi bukti jati diri harus disampaikan kepada Manajer Investasi secara langsung atau melalui Agen Penjual Efek Reksa Dana yang ditunjuk oleh Manajer Investasi (jika ada).

Dalam hal terdapat keyakinan adanya pelanggaran penerapan Prinsip Mengenal Nasabah, Manajer Investasi atau Agen Penjual Efek Reksa Dana yang ditunjuk Manajer Investasi (jika ada) wajib menolak pesanan pembelian Unit Penyertaan dari calon Pemegang Unit Penyertaan.

Pembelian Unit Penyertaan oleh calon Pemegang Unit Penyertaan tersebut harus dilakukan sesuai dengan syarat dan ketentuan yang tercantum dalam Kontrak Investasi Kolektif Insight Renewable Energy Fund, Prospektus dan dalam Formulir Pemesanan Pembelian Unit Penyertaan Insight Renewable Energy Fund. Pembelian Unit Penyertaan oleh calon Pemegang Unit Penyertaan yang dilakukan menyimpang dari ketentuan-ketentuan dan persyaratan tersebut di atas tidak akan diproses.

13.3. BATAS MINIMUM PEMBELIAN UNIT PENYERTAAN

Minimum pembelian awal Unit Penyertaan Insight Renewable Energy Fund untuk setiap Pemegang Unit Penyertaan adalah sebesar Rp.100.000,- (seratus ribu Rupiah) dan minimum pembelian selanjutnya Unit Penyertaan Insight Renewable Energy Fund untuk setiap pemegang unit penyertaan adalah sebesar Rp.100.000,- (seratus ribu Rupiah).

Apabila pembelian Unit Penyertaan dilakukan melalui Agen Penjual Efek Reksa Dana yang ditunjuk oleh Manajer Investasi maka dengan pemberitahuan sebelumnya kepada Manajer Investasi, Agen Penjual Efek Reksa Dana yang ditunjuk oleh Manajer Investasi dapat menetapkan jumlah minimum pembelian awal dan selanjutnya Unit Penyertaan yang lebih tinggi dari ketentuan minimum pembelian Unit Penyertaan di atas.

13.4. HARGA PEMBELIAN UNIT PENYERTAAN

Setiap Unit Penyertaan Insight Renewable Energy Fund ditawarkan dengan harga sama dengan Nilai Aktiva Bersih awal yaitu sebesar Rp 1.000,- (seribu rupiah) setiap Unit Penyertaan pada hari pertama penawaran yang harus dibayar penuh pada saat mengajukan formulir Pemesanan Pembelian Unit Penyertaan. Selanjutnya harga pembelian setiap Unit Penyertaan ditetapkan berdasarkan Nilai Aktiva Bersih Insight Renewable Energy Fund pada akhir Hari Bursa yang bersangkutan.

13.5. PEMROSESAN PEMBELIAN UNIT PENYERTAAN

Formulir pemesanan pembelian Unit Penyertaan beserta bukti pembayaran dan fotokopi bukti identitas diri yang diterima secara lengkap dan disetujui oleh Manajer Investasi atau Agen Penjual Efek Reksa Dana yang ditunjuk oleh Manajer Investasi (jika ada) dan pembayaran untuk pembelian tersebut diterima dengan baik (*in good fund*) oleh Bank Kustodian sampai dengan pukul 13.00 (tiga belas) Waktu Indonesia Barat (termasuk dalam bentuk dokumen elektronik dalam hal pemesanan dan pembayaran pembelian Unit Penyertaan dilakukan secara elektronik menggunakan sistem elektronik yang disediakan oleh Manajer Investasi atau Agen Penjual Efek Reksa Dana yang ditunjuk oleh Manajer Investasi (jika ada)) akan diproses oleh Bank Kustodian berdasarkan Nilai Aktiva Bersih INSIGHT RENEWABLE ENERGY FUND pada akhir Hari Bursa tersebut.

Formulir pemesanan pembelian Unit Penyertaan INSIGHT RENEWABLE ENERGY FUND beserta bukti pembayaran dan fotokopi bukti identitas diri yang diterima secara lengkap dan disetujui oleh Manajer Investasi atau Agen Penjual Efek Reksa Dana yang ditunjuk oleh Manajer Investasi (jika ada) dan pembayaran untuk pembelian tersebut diterima dengan baik oleh Bank Kustodian setelah pukul 13.00 (tiga belas) Waktu Indonesia Barat (termasuk dalam bentuk dokumen elektronik dalam hal pemesanan dan pembayaran pembelian Unit Penyertaan dilakukan secara elektronik menggunakan sistem elektronik yang disediakan oleh Manajer Investasi atau Agen Penjual Efek Reksa Dana yang ditunjuk oleh Manajer Investasi (jika ada)) akan diproses oleh Bank Kustodian berdasarkan Nilai Aktiva Bersih INSIGHT RENEWABLE ENERGY FUND pada akhir Hari Bursa berikutnya.

Dalam hal pembelian Unit Penyertaan INSIGHT RENEWABLE ENERGY FUND dilakukan oleh Pemegang Unit Penyertaan secara berkala sesuai dengan ketentuan ayat 13.7 Kontrak ini,

maka Formulir Pembelian Unit Penyertaan INSIGHT RENEWABLE ENERGY FUND secara berkala dianggap telah diterima dengan baik oleh Manajer Investasi atau Agen Penjual Efek Reksa Dana yang ditunjuk oleh Manajer Investasi (jika ada) pada tanggal yang telah disebutkan di dalam Formulir Pemesanan Pembelian Unit Penyertaan secara berkala yang pertama kali dan akan diproses oleh Bank Kustodian berdasarkan Nilai Aktiva Bersih INSIGHT RENEWABLE ENERGY FUND pada akhir Hari Bursa diterimanya pembayaran untuk pembelian Unit Penyertaan secara berkala tersebut dengan baik (*in good funds*) oleh Bank Kustodian. Apabila tanggal diterimanya pembayaran untuk pembelian Unit Penyertaan secara berkala tersebut bukan merupakan Hari Bursa, maka pembelian Unit Penyertaan secara berkala tersebut akan diproses oleh Bank Kustodian berdasarkan Nilai Aktiva Bersih INSIGHT RENEWABLE ENERGY FUND pada Hari Bursa berikutnya. Apabila tanggal yang disebutkan di dalam Formulir Pemesanan Pembelian Unit Penyertaan secara berkala yang pertama kali tersebut bukan merupakan Hari Bursa, maka Formulir Pemesanan Pembelian Unit Penyertaan INSIGHT RENEWABLE ENERGY FUND secara berkala dianggap telah diterima dengan baik oleh Manajer Investasi atau Agen Penjual Efek Reksa Dana yang ditunjuk oleh Manajer Investasi (jika ada) pada Hari Bursa berikutnya.

Untuk pemesanan dan pembayaran pembelian Unit Penyertaan yang dilakukan secara elektronik menggunakan sistem elektronik yang disediakan oleh Manajer Investasi atau Agen Penjual Efek Reksa Dana yang ditunjuk oleh Manajer Investasi (jika ada), jika pemesanan dan pembayaran pembelian tersebut dilakukan pada hari yang bukan merupakan Hari Bursa, maka Nilai Aktiva Bersih yang akan dipergunakan adalah Nilai Aktiva Bersih pada Hari Bursa berikutnya.

13.6. SYARAT PEMBAYARAN

Pembayaran pembelian Unit Penyertaan oleh Pemodal dilakukan dengan pemindahbukuan/transfer dalam mata uang Rupiah dan pembayaran tersebut dilakukan kepada rekening Insight Renewable Energy Fund yang ada di Bank Kustodian sebagai berikut:

Nama Rekening : Reksa Dana Insight Renewable Energy Fund

No. Rekening : 219841152

Nama Bank : PT Bank Negara Indonesia (Persero) Tbk
Cabang Sudirman, Jakarta

Biaya pemindahbukuan/transfer sehubungan dengan pembayaran tersebut di atas (jika ada) menjadi tanggung jawab pemodal.

Apabila diperlukan, untuk mempermudah proses pembelian Unit Penyertaan Insight Renewable Energy Fund, maka atas permintaan Manajer Investasi, Bank Kustodian dapat membuka rekening atas nama Insight Renewable Energy Fund pada bank lain. Rekening tersebut sepenuhnya menjadi tanggung jawab dari dan dikendalikan oleh Bank Kustodian.

Manajer Investasi akan memastikan bahwa semua uang para calon Pemegang Unit Penyertaan yang merupakan pembayaran untuk pembelian Unit Penyertaan Insight Renewable Energy Fund akan disampaikan kepada Bank Kustodian paling lambat pada akhir Hari Bursa dilakukannya pembelian Unit Penyertaan Insight Renewable Energy Fund.

13.7. PERSETUJUAN PEMBELIAN UNIT PENYERTAAN, SURAT KONFIRMASI TRANSAKSI UNIT PENYERTAAN DAN LAPORAN BULANAN

Manajer Investasi dan Bank Kustodian berhak menerima atau menolak pemesanan pembelian Unit Penyertaan secara keseluruhan atau sebagian. Bagi pemesanan pembelian Unit Penyertaan yang ditolak seluruhnya atau sebagian, sisanya akan dikembalikan oleh Bank Kustodian atas instruksi Manajer Investasi tanpa bunga dengan pemindahbukuan/transfer dalam mata uang Rupiah ke rekening yang terdaftar atas nama pemegang Unit Penyertaan.

Bank Kustodian akan mengirimkan Surat Konfirmasi Transaksi Unit Penyertaan yang menyatakan jumlah Unit Penyertaan yang dimiliki dan Nilai Aktiva Bersih per Unit Penyertaan Insight Renewable Energy Fund pada saat Unit Penyertaan Insight Renewable Energy Fund dibeli dalam waktu paling lambat 7 (tujuh) Hari Bursa setelah aplikasi pembelian Unit Penyertaan Insight Renewable Energy Fund dari Pemegang Unit Penyertaan telah lengkap dan diterima dengan baik oleh Manajer Investasi atau Agen Penjual Efek Reksa Dana yang ditunjuk oleh Manajer Investasi (jika ada) dan uang pembayaran harga pembelian Unit Penyertaan diterima dengan baik oleh Bank Kustodian (*in good fund and in complete application*)

Disamping Surat Konfirmasi Transaksi Unit Penyertaan tersebut di atas, Pemegang Unit Penyertaan juga akan mendapatkan Laporan Bulanan.

Surat Konfirmasi Transaksi Unit Penyertaan InsightRenewable Energy Fund merupakan bukti kepemilikan Unit Penyertaan Insight Renewable Energy Fund.

Manajer Investasi tidak akan menerbitkan sertifikat sebagai bukti kepemilikan Unit Penyertaan Insight Renewable Energy Fund.

13.8. PEMBELIAN UNIT PENYERTAAN SECARA BERKALA

Dalam hal Manajer Investasi dan/atau Agen Penjual Efek Reksa Dana yang ditunjuk oleh Manajer Investasi (jika ada) dapat memfasilitasi pembelian Unit Penyertaan secara berkala, calon Pemegang Unit Penyertaan dapat melakukan pembelian Unit Penyertaan INSIGHT RENEWABLE ENERGY FUND secara berkala melalui Manajer Investasi atau Agen Penjual Efek Reksa Dana yang ditunjuk oleh Manajer Investasi (jika ada) yang dapat memfasilitasi penjualan Unit Penyertaan secara berkala, sepanjang hal tersebut dinyatakan dengan tegas oleh calon Pemegang Unit Penyertaan tersebut dalam Formulir Pemesanan Pembelian Unit Penyertaan secara berkala INSIGHT RENEWABLE ENERGY FUND. Manajer Investasi wajib memastikan kesiapan pelaksanaan pembelian Unit Penyertaan secara berkala termasuk kesiapan sistem pembayaran pembelian Unit Penyertaan secara berkala.

Manajer Investasi, Bank Kustodian dan Agen Penjual Efek Reksa Dana yang ditunjuk oleh Manajer Investasi (jika ada) akan menyepakati suatu bentuk Formulir Pembelian Unit Penyertaan yang akan digunakan untuk pembelian Unit Penyertaan secara berkala sehingga pembelian Unit Penyertaan INSIGHT RENEWABLE ENERGY FUND secara berkala tersebut cukup dilakukan dengan mengisi dan menandatangani Formulir Pembelian Unit Penyertaan secara berkala pada saat pembelian Unit Penyertaan INSIGHT RENEWABLE ENERGY FUND secara berkala yang pertama kali. Formulir Pembelian Unit Penyertaan secara berkala sekurang-kurangnya memuat tanggal pembelian Unit Penyertaan secara berkala, jumlah pembelian Unit Penyertaan secara berkala dan jangka waktu dilakukannya pembelian Unit Penyertaan.

Formulir Pembelian Unit Penyertaan secara berkala yang pertama kali tersebut di atas akan diberlakukan juga sebagai Formulir Pembelian Unit Penyertaan yang telah lengkap (*in complete application*) untuk pembelian-pembelian Unit Penyertaan INSIGHT RENEWABLE ENERGY FUND secara berkala berikutnya.

Ketentuan mengenai dokumen-dokumen yang harus dilengkapi dan ditandatangani oleh Pemegang Unit Penyertaan sebagaimana dimaksud pada ayat 13.2 Kontrak ini yaitu Formulir Pembukaan Rekening dan formulir profil pemodal beserta dokumen-dokumen pendukungnya sesuai dengan Prinsip Mengenal Nasabah, wajib dilengkapi oleh calon Pemegang Unit Penyertaan sebelum melakukan pembelian Unit Penyertaan INSIGHT RENEWABLE ENERGY FUND yang pertama kali (pembelian awal).

BAB XIV

PERSYARATAN DAN TATA CARA PENJUALAN KEMBALI UNIT PENYERTAAN

14.1. PENJUALAN KEMBALI UNIT PENYERTAAN

Pemegang Unit Penyertaan dapat menjual kembali sebagian atau seluruh Unit Penyertaan Insight Renewable Energy Fund yang dimilikinya dan Manajer Investasi wajib melakukan pembelian kembali Unit Penyertaan tersebut pada setiap Hari Bursa.

14.2. PROSEDUR PENJUALAN KEMBALI UNIT PENYERTAAN

Penjualan kembali oleh Pemegang Unit Penyertaan dilakukan dengan mengisi dan menyampaikan Formulir Penjualan Kembali Unit Penyertaan yang ditujukan kepada Manajer Investasi yang dapat disampaikan secara langsung atau melalui Agen Penjual Efek Reksa Dana yang ditunjuk oleh Manajer Investasi (jika ada).

Dalam hal Manajer Investasi atau Agen Penjual Efek Reksa Dana yang ditunjuk oleh Manajer Investasi (jika ada) di bawah koordinasi Manajer Investasi menyediakan sistem elektronik, Pemegang Unit Penyertaan dapat melakukan penjualan kembali Unit Penyertaan dengan menggunakan aplikasi penjualan kembali Unit Penyertaan berbentuk formulir elektronik dengan menggunakan sistem elektronik yang disediakan oleh Manajer Investasi atau Agen Penjual Efek Reksa Dana yang ditunjuk oleh Manajer Investasi (jika ada). Manajer Investasi wajib memastikan kesiapan sistem elektronik yang disediakan oleh Manajer Investasi atau Agen Penjual Efek Reksa Dana yang ditunjuk oleh Manajer Investasi (jika ada) untuk penjualan kembali Unit Penyertaan dan memastikan bahwa sistem tersebut telah sesuai dengan peraturan ketentuan hukum di bidang informasi dan transaksi elektronik yang berlaku, yang antara lain memberikan informasi dan bukti transaksi yang sah, menyediakan Prospektus elektronik dan dokumen elektronik yang dapat dicetak apabila diminta oleh Pemegang Unit Penyertaan dan/atau OJK, dan melindungi kepentingan calon Pemegang Unit Penyertaan/Pemegang Unit Penyertaan yang beritikad baik serta memastikan Pemegang Unit Penyertaan telah melakukan pendaftaran dalam sistem elektronik yang disediakan oleh Manajer Investasi atau Agen Penjual Efek Reksa Dana yang ditunjuk oleh Manajer Investasi (jika ada).

Manajer Investasi bertanggung jawab atas penyelenggaraan Formulir Penjualan Kembali Unit Penyertaan dengan sistem elektronik.

Penjualan kembali Unit Penyertaan harus dilakukan sesuai dengan ketentuan-ketentuan serta persyaratan-persyaratan yang tercantum dalam Kontrak Investasi Kolektif Insight Renewable Energy Fund, Prospektus dan dalam Formulir Penjualan Kembali Unit Penyertaan Insight Renewable Energy Fund.

Permohonan penjualan kembali Unit Penyertaan yang dilakukan menyimpang dari ketentuan-ketentuan dan persyaratan-persyaratan tersebut di atas akan ditolak.

14.3. BATAS MINIMUM PENJUALAN KEMBALI DAN MINIMUM KEPEMILIKAN

Batas minimum penjualan kembali Unit Penyertaan Insight Renewable Energy Fund bagi setiap Pemegang Unit Penyertaan adalah sebesar Rp.100.000,- (seratus ribu Rupiah) setiap transaksi.

Saldo Minimum Kepemilikan Unit Penyertaan Insight Renewable Energy Fund yang harus dipertahankan oleh setiap Pemegang Unit Penyertaan pada Hari Bursa penjualan kembali Unit Penyertaan adalah sebesar Rp.100.000,- (seratus ribu Rupiah). Apabila penjualan kembali Unit Penyertaan mengakibatkan jumlah kepemilikan Unit Penyertaan Insight Renewable Energy Fund yang tersisa kurang dari Saldo Minimum Kepemilikan Unit Penyertaan sesuai dengan yang dipersyaratkan pada Hari Bursa penjualan kembali Unit Penyertaan, maka Manajer Investasi atau Agen Penjual Efek Reksa Dana yang ditunjuk oleh Manajer Investasi (jika ada) harus memberitahukan kepada Pemegang Unit Penyertaan untuk melakukan penjualan kembali seluruh Unit Penyertaan yang tersisa milik Pemegang Unit Penyertaan dengan mengisi Formulir Penjualan Kembali Unit Penyertaan untuk seluruh Unit Penyertaan yang tersisa tersebut.

Apabila penjualan kembali Unit Penyertaan dilakukan melalui Agen Penjual Efek Reksa Dana yang ditunjuk oleh Manajer Investasi (jika ada) maka dengan pemberitahuan tertulis sebelumnya kepada Manajer Investasi, Agen Penjual Efek Reksa Dana yang ditunjuk oleh Manajer Investasi (jika ada) dapat menetapkan jumlah minimum penjualan kembali Unit Penyertaan dan saldo minimum kepemilikan Unit Penyertaan yang harus dipertahankan yang

lebih tinggi dari ketentuan minimum penjualan kembali dan saldo minimum kepemilikan Unit Penyertaan di atas.

Ketentuan mengenai saldo minimum kepemilikan Unit Penyertaan Insight Renewable Energy Fund berlaku secara akumulatif terhadap penjualan kembali dan pengalihan investasi dari Insight Renewable Energy Fund ke Reksa Dana lain yang memiliki fasilitas pengalihan investasi yang dikelola oleh Manajer Investasi pada Bank Kustodian yang sama.

14.4. BATAS MAKSIMUM PENJUALAN KEMBALI UNIT PENYERTAAN

Manajer Investasi berhak membatasi jumlah penjualan kembali Unit Penyertaan Insight Renewable Energy Fund dalam 1 (satu) Hari Bursa sampai dengan 20% (dua puluh persen) dari total Nilai Aktiva Bersih Insight Renewable Energy Fund pada Hari Bursa penjualan kembali Unit Penyertaan. Manajer Investasi dapat menggunakan total Nilai Aktiva Bersih pada 1 (satu) Hari Bursa sebelum Hari Bursa diterimanya permohonan penjualan kembali Unit Penyertaan sebagai perkiraan penghitungan batas maksimum penjualan kembali Unit Penyertaan pada Hari Bursa penjualan kembali Unit Penyertaan. Batas maksimum penjualan kembali Unit Penyertaan dari Pemegang Unit Penyertaan di atas berlaku akumulatif dengan permohonan pengalihan investasi dari Pemegang Unit Penyertaan (jumlah total permohonan penjualan kembali Unit Penyertaan dan pengalihan investasi dari Pemegang Unit Penyertaan).

Dalam hal Manajer Investasi menerima atau menyimpan permohonan penjualan kembali Unit Penyertaan dalam 1 (satu) Hari Bursa lebih dari 20% (dua puluh persen) dari total Nilai Aktiva Bersih Insight Renewable Energy Fund pada Hari Bursa penjualan kembali Unit Penyertaan dan Manajer Investasi bermaksud menggunakan haknya untuk membatasi jumlah penjualan kembali Unit Penyertaan, maka kelebihan permohonan penjualan kembali Unit Penyertaan tersebut oleh Bank Kustodian atas instruksi Manajer Investasi dapat diproses dan dibukukan serta dianggap sebagai permohonan penjualan kembali Unit Penyertaan pada Hari Bursa berikutnya yang ditentukan berdasarkan urutan permohonan (*first come first served*) di Manajer Investasi. Manajer Investasi wajib memastikan Formulir Penjualan Kembali Unit Penyertaan mencantumkan konfirmasi dari Pemegang Unit Penyertaan bahwa permohonan penjualan kembali Unit Penyertaan yang tidak dapat diproses pada Hari Bursa diterimanya permohonan penjualan kembali Unit Penyertaan tersebut di atas akan atau tidak akan diproses pada Hari Bursa berikutnya berdasarkan urutan penerimaan permohonan (*first come first served*) di Manajer Investasi.

14.5. PEMBAYARAN PENJUALAN KEMBALI UNIT PENYERTAAN

Pembayaran dana hasil penjualan kembali Unit Penyertaan akan dilakukan dengan cara pemindahbukuan/transfer dalam mata uang Rupiah ke rekening yang terdaftar atas nama Pemegang Unit Penyertaan. Biaya pemindahbukuan/transfer, jika ada, merupakan beban dari Pemegang Unit Penyertaan. Pembayaran dana hasil penjualan kembali Unit Penyertaan Insight Renewable Energy Fund dilakukan sesegera mungkin, paling lambat 7 (tujuh) Hari Bursa sejak Formulir Penjualan Kembali Unit Penyertaan, yang telah dipenuhi sesuai dengan syarat dan ketentuan yang tercantum dalam Kontrak Investasi Kolektif Insight Renewable Energy Fund, Prospektus dan Formulir Penjualan Kembali Unit Penyertaan Insight Renewable Energy Fund, telah lengkap dan diterima dengan baik (*in complete application*) oleh Manajer Investasi atau Agen Penjual Efek Reksa Dana yang ditunjuk oleh Manajer Investasi (jika ada).

14.6. HARGA PENJUALAN KEMBALI UNIT PENYERTAAN

Harga penjualan kembali setiap Unit Penyertaan Insight Renewable Energy Fund adalah harga setiap Unit Penyertaan pada Hari Bursa yang ditentukan berdasarkan Nilai Aktiva Bersih Insight Renewable Energy Fund pada akhir Hari Bursa tersebut.

14.7. PEMEROSAN PENJUALAN KEMBALI UNIT PENYERTAAN

Jika permohonan penjualan kembali Unit Penyertaan INSIGHT RENEWABLE ENERGY FUND yang telah dipenuhi sesuai dengan syarat dan ketentuan yang tercantum dalam Kontrak, prospektus dan Formulir Penjualan Kembali Unit Penyertaan INSIGHT RENEWABLE ENERGY FUND, diterima secara lengkap dan disetujui oleh Manajer Investasi atau Agen Penjual Efek Reksa Dana yang ditunjuk oleh Manajer Investasi (jika ada) sampai dengan pukul 13.00 (tiga belas) Waktu Indonesia Barat (termasuk dalam bentuk dokumen elektronik dalam hal penjualan kembali Unit Penyertaan dilakukan secara elektronik menggunakan sistem elektronik yang disediakan oleh Manajer Investasi atau Agen Penjual Efek Reksa Dana yang ditunjuk oleh Manajer Investasi (jika ada) akan diproses oleh Bank Kustodian berdasarkan Nilai Aktiva Bersih INSIGHT RENEWABLE ENERGY FUND pada akhir Hari Bursa tersebut.

Jika permohonan Penjualan kembali Unit Penyertaan yang telah dipenuhi sesuai dengan syarat dan ketentuan yang tercantum dalam Kontrak, Prospektus dan Formulir Penjualan Kembali Unit Penyertaan INSIGHT RENEWABLE ENERGY FUND diterima secara lengkap dan disetujui oleh Manajer Investasi atau Agen Penjual Efek Reksa Dana yang ditunjuk oleh Manajer Investasi (jika ada) setelah pukul 13.00 (tiga belas) Waktu Indonesia Barat (termasuk dalam bentuk dokumen elektronik dalam hal penjualan kembali Unit Penyertaan dilakukan secara elektronik menggunakan sistem elektronik yang disediakan oleh Manajer Investasi atau Agen Penjual Efek Reksa Dana yang ditunjuk oleh Manajer Investasi (jika ada) akan diproses oleh Bank Kustodian berdasarkan Nilai Aktiva Bersih INSIGHT RENEWABLE ENERGY FUND pada akhir Hari Bursa berikutnya.

Untuk penjualan kembali Unit Penyertaan yang dilakukan secara elektronik menggunakan sistem elektronik yang disediakan oleh Manajer Investasi atau Agen Penjual Efek Reksa Dana yang ditunjuk oleh Manajer Investasi (jika ada), jika penjualan kembali Unit Penyertaan tersebut dilakukan pada hari yang bukan merupakan Hari Bursa, maka Nilai Aktiva Bersih yang akan dipergunakan adalah Nilai Aktiva Bersih pada Hari Bursa berikutnya.

14.8. SURAT KONFIRMASI TRANSAKSI UNIT PENYERTAAN

Bank Kustodian akan menerbitkan dan mengirimkan Surat Konfirmasi Transaksi Unit Penyertaan yang menyatakan antara lain jumlah Unit Penyertaan yang dijual kembali dan dimiliki serta Nilai Aktiva Bersih setiap Unit Penyertaan pada saat Unit Penyertaan dijual kembali dalam waktu paling lambat 7 (tujuh) Hari Bursa setelah aplikasi penjualan kembali Unit Penyertaan Insight Renewable Energy Fund dari Pemegang Unit Penyertaan telah lengkap dan diterima dengan baik (*in complete application*) oleh Manajer Investasi atau Agen Penjual Efek Reksa Dana yang ditunjuk oleh Manajer Investasi (jika ada).

14.9. PENOLAKAN PENJUALAN KEMBALI UNIT PENYERTAAN

Setelah memberitahukan secara tertulis kepada OJK dengan tembusan kepada Bank Kustodian, Manajer Investasi dapat menolak pembelian kembali (pelunasan) atau menginstruksikan Agen Penjual Efek Reksa Dana yang ditunjuk oleh Manajer Investasi (jika ada) untuk melakukan penolakan pembelian kembali (pelunasan) Unit Penyertaan Insight Renewable Energy Fund, apabila terjadi hal-hal sebagai berikut:

- (i) Bursa Efek dimana sebagian besar portofolio Efek Insight Renewable Energy Fund diperdagangkan ditutup; atau
- (ii) Perdagangan Efek atas sebagian besar portofolio Efek Insight Renewable Energy Fund di Bursa Efek dihentikan; atau
- (iii) Keadaan kahar sebagaimana dimaksud dalam Pasal 5 huruf k Undang-Undang Nomor 8 Tahun 1995 (seribu sembilan ratus sembilan puluh lima) tentang Pasar Modal beserta peraturan pelaksanaannya.

Manajer Investasi wajib memberitahukan secara tertulis hal tersebut di atas kepada Pemegang Unit Penyertaan paling lambat 1 (satu) Hari Bursa setelah tanggal instruksi penjualan kembali dari Pemegang Unit Penyertaan diterima oleh Manajer Investasi.

Bank Kustodian dilarang mengeluarkan Unit Penyertaan baru selama periode penolakan pembelian kembali (pelunasan) Unit Penyertaan.

BAB XV PERSYARATAN DAN TATA CARA PENGALIHAN INVESTASI

15.1. PENGALIHAN INVESTASI

Pemegang Unit Penyertaan dapat mengalihkan sebagian atau seluruh investasinya dalam Unit Penyertaan Insight Renewable Energy Fund ke Reksa Dana lainnya demikian juga sebaliknya, yang dikelola oleh Manajer Investasi, kecuali Reksa Dana Pasar Uang dan Reksa Dana Terproteksi.

15.2. PROSEDUR PENGALIHAN INVESTASI

Pengalihan investasi dilakukan dengan mengisi dan menyampaikan Formulir Pengalihan Investasi kepada Manajer Investasi atau melalui Agen Penjual Efek Reksa Dana yang ditunjuk oleh Manajer Investasi (jika ada).

Dalam hal Manajer Investasi atau Agen Penjual Efek Reksa Dana yang ditunjuk oleh Manajer Investasi (jika ada) di bawah koordinasi Manajer Investasi menyediakan sistem elektronik, Pemegang Unit Penyertaan dapat menyampaikan aplikasi pengalihan investasi berbentuk formulir elektronik dengan menggunakan sistem elektronik tersebut di atas. Manajer Investasi wajib memastikan kesiapan sistem elektronik yang disediakan oleh Manajer Investasi atau Agen Penjual Efek Reksa Dana yang ditunjuk oleh Manajer Investasi (jika ada) untuk pengalihan investasi dan memastikan bahwa sistem tersebut telah sesuai dengan peraturan ketentuan hukum di bidang informasi dan transaksi elektronik yang berlaku, yang antara lain memberikan informasi dan bukti transaksi yang sah, dokumen elektronik yang dapat dicetak apabila diminta oleh Pemegang Unit Penyertaan dan/atau OJK, dan melindungi kepentingan Pemegang Unit Penyertaan yang beritikad baik serta memastikan Pemegang Unit Penyertaan telah melakukan pendaftaran sistem elektronik yang disediakan oleh Manajer Investasi atau Agen Penjual Efek Reksa Dana yang ditunjuk oleh Manajer Investasi (jika ada).

Manajer Investasi bertanggung jawab atas penyelenggaraan formulir pengalihan investasi dengan sistem elektronik.

Pengalihan investasi tersebut harus dilakukan sesuai dengan syarat dan ketentuan yang tercantum dalam Kontrak Investasi Kolektif Insight Renewable Energy Fund, Prospektus dan dalam Formulir Pengalihan Investasi Reksa Dana yang bersangkutan. Pengalihan investasi oleh Pemegang Unit Penyertaan yang dilakukan menyimpang dari ketentuan-ketentuan dan persyaratan-persyaratan dalam Reksa Dana yang bersangkutan akan ditolak dan tidak diproses.

15.3. PEMROSESAN PENGALIHAN INVESTASI

Pengalihan investasi diproses oleh Manajer Investasi dengan melakukan pembelian kembali Unit Penyertaan Reksa Dana yang bersangkutan yang dimiliki oleh Pemegang Unit Penyertaan dan melakukan penjualan Unit Penyertaan Reksa Dana lainnya yang diinginkan oleh Pemegang Unit Penyertaan.

Formulir Pengalihan Investasi yang telah lengkap dan diterima dengan baik oleh Manajer Investasi atau Agen Penjual Efek Reksa Dana yang ditunjuk oleh Manajer Investasi (jika ada) sampai dengan pukul 13.00 (tiga belas) Waktu Indonesia Barat (termasuk dalam bentuk dokumen elektronik dalam hal pengalihan investasi dilakukan secara elektronik menggunakan sistem elektronik yang disediakan oleh Manajer Investasi atau Agen Penjual Efek Reksa Dana yang ditunjuk oleh Manajer Investasi (jika ada)), akan diproses oleh Bank Kustodian berdasarkan Nilai Aktiva Bersih Reksa Dana yang bersangkutan pada akhir Hari Bursa yang sama.

Formulir Pengalihan Investasi yang telah lengkap dan diterima dengan baik oleh Manajer Investasi atau Agen Penjual Efek Reksa Dana yang ditunjuk oleh Manajer Investasi (jika ada) setelah pukul 13.00 (tiga belas) Waktu Indonesia Barat (termasuk dalam bentuk dokumen elektronik dalam hal pengalihan investasi dilakukan secara elektronik menggunakan sistem elektronik yang disediakan oleh Manajer Investasi atau Agen Penjual Efek Reksa Dana yang ditunjuk oleh Manajer Investasi (jika ada)), akan diproses oleh Bank Kustodian berdasarkan Nilai Aktiva Bersih Reksa Dana yang bersangkutan pada akhir Hari Bursa berikutnya.

Diterima atau tidaknya permohonan pengalihan investasi sangat tergantung dari ada atau tidaknya Unit Penyertaan Reksa Dana yang dituju.

Dana investasi Pemegang Unit Penyertaan yang permohonan pengalihan investasinya telah diterima oleh Manajer Investasi atau Agen Penjual Efek Reksa Dana yang ditunjuk oleh Manajer Investasi (jika ada) akan dipindahbukukan oleh Bank Kustodian ke dalam rekening Reksa Dana yang dituju, sesegera mungkin paling lambat 7 (tujuh) Hari Bursa terhitung sejak Formulir Pengalihan investasi telah lengkap dan diterima dengan baik oleh Manajer Investasi atau Agen Penjual Efek Reksa Dana yang ditunjuk oleh Manajer Investasi (jika ada).

Untuk pengalihan investasi yang dilakukan secara elektronik menggunakan sistem elektronik yang disediakan oleh Manajer Investasi atau Agen Penjual Efek Reksa Dana yang ditunjuk oleh Manajer Investasi (jika ada), jika pengalihan investasi tersebut dilakukan pada hari yang bukan merupakan Hari Bursa, maka Nilai Aktiva Bersih yang akan dipergunakan adalah Nilai Aktiva Bersih pada Hari Bursa berikutnya.

Adapun biaya yang dikenakan untuk pengalihan investasi adalah biaya penjualan kembali (pelunasan kembali) Unit Penyertaan Reksa Dana yang besarnya disesuaikan dengan masing-masing Reksa Dana serta biaya pembelian Unit Penyertaan dari Reksa Dana yang dituju.

15.4. BATAS MINIMUM PENGALIHAN INVESTASI DAN SALDO MINIMUM KEPEMILIKAN UNIT PENYERTAAN

Batas minimum pengalihan dan saldo minimum kepemilikan Unit Penyertaan yang berlaku adalah sama dengan besarnya Batas Minimum Penjualan Kembali dan Saldo Minimum Kepemilikan Reksa Dana yang bersangkutan. Apabila jumlah kepemilikan Unit Penyertaan yang tersisa dalam Reksa Dana yang bersangkutan kurang dari Saldo Minimum Kepemilikan Unit Penyertaan sesuai dengan yang dipersyaratkan pada Hari Bursa pengalihan investasi, maka Manajer Investasi berhak untuk menutup rekening Pemegang Unit Penyertaan tersebut, mencairkan seluruh Unit Penyertaan yang tersisa milik Pemegang Unit Penyertaan tersebut sesuai dengan Nilai Aktiva Bersih per Unit Penyertaan pada akhir Hari Bursa ditutupnya rekening tersebut dan mengembalikan dana hasil pencairan tersebut dengan pemindahbukuan/transfer dalam mata uang Rupiah ke rekening yang terdaftar atas nama Pemegang Unit Penyertaan.

15.5. BATAS MAKSIMUM PENGALIHAN INVESTASI

Manajer Investasi berhak membatasi jumlah pengalihan investasi dari Unit Penyertaan Insight Renewable Energy Fund ke Unit Penyertaan Reksa Dana lainnya dalam 1 (satu) Hari Bursa sampai dengan 20% (dua puluh persen) dari total Nilai Aktiva Bersih Insight Renewable Energy Fund pada Hari Bursa diterimanya permohonan pengalihan investasi. Manajer Investasi dapat menggunakan total Nilai Aktiva Bersih pada 1 (satu) Hari Bursa sebelum Hari Bursa diterimanya permohonan pengalihan investasi sebagai perkiraan penghitungan batas maksimum pengalihan investasi pada Hari Bursa pengalihan investasi. Batas maksimum pengalihan investasi dari Pemegang Unit Penyertaan di atas berlaku akumulatif dengan permohonan penjualan kembali Unit Penyertaan dari Pemegang Unit Penyertaan (jumlah total permohonan pengalihan investasi dan penjualan kembali Unit Penyertaan dari Pemegang Unit Penyertaan).

Dalam hal Manajer Investasi menerima atau menyimpan permohonan pengalihan investasi dalam 1 (satu) Hari Bursa lebih dari 20% (dua puluh persen) dari total Nilai Aktiva Bersih Insight Renewable Energy Fund pada Hari Bursa pengalihan investasi dan Manajer Investasi bermaksud menggunakan haknya untuk membatasi jumlah pengalihan investasi, maka kelebihan permohonan pengalihan investasi tersebut oleh Bank Kustodian atas instruksi Manajer Investasi dapat diproses dan dibukukan serta dianggap sebagai permohonan pengalihan investasi pada Hari Bursa berikutnya yang ditentukan berdasarkan urutan permohonan (*first come first served*) di Manajer Investasi. Manajer Investasi wajib memastikan Formulir Pengalihan Investasi mencantumkan konfirmasi dari Pemegang Unit Penyertaan bahwa permohonan pengalihan investasi yang tidak dapat diproses pada Hari Bursa diterimanya permohonan pengalihan investasi tersebut di atas akan atau tidak akan diproses pada Hari Bursa berikutnya berdasarkan urutan penerimaan permohonan (*first come first served*) di Manajer Investasi.

15.6. SURAT KONFIRMASI TRANSAKSI UNIT PENYERTAAN

Bank Kustodian akan menerbitkan Surat Konfirmasi Transaksi Unit Penyertaan yang menyatakan antara lain jumlah investasi yang dialihkan dan dimiliki serta Nilai Aktiva Bersih setiap Unit Penyertaan pada saat investasi dialihkan yang akan dikirimkan dalam waktu paling lambat 7 (tujuh) Hari Bursa setelah aplikasi pengalihan investasi dalam Insight Renewable Energy Fund dari Pemegang Unit Penyertaan telah lengkap dan diterima dengan baik (in

complete application) oleh Manajer Investasi atau Agen Penjual Efek Reksa Dana yang ditunjuk oleh Manajer Investasi (jika ada).

BAB XVI
SKEMA PEMBELIAN, PENJUALAN KEMBALI (PELUNASAN) DAN PENGALIHAN

1. SKEMA PEMBELIAN

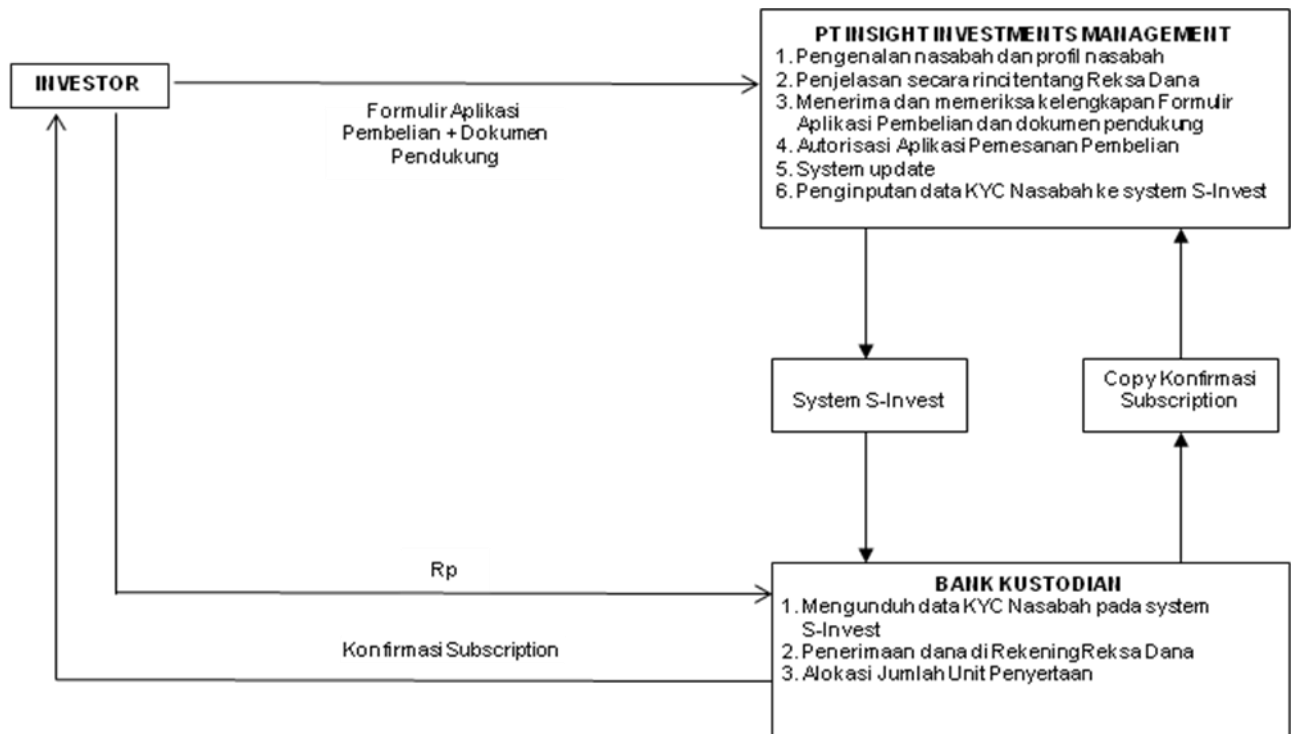

PEMBELIAN UNIT PENYERTAAN MELALUI AGEN PENJUAL EFEK REKSA DANA YANG DITUNJUK OLEH MANAJER INVESTASI

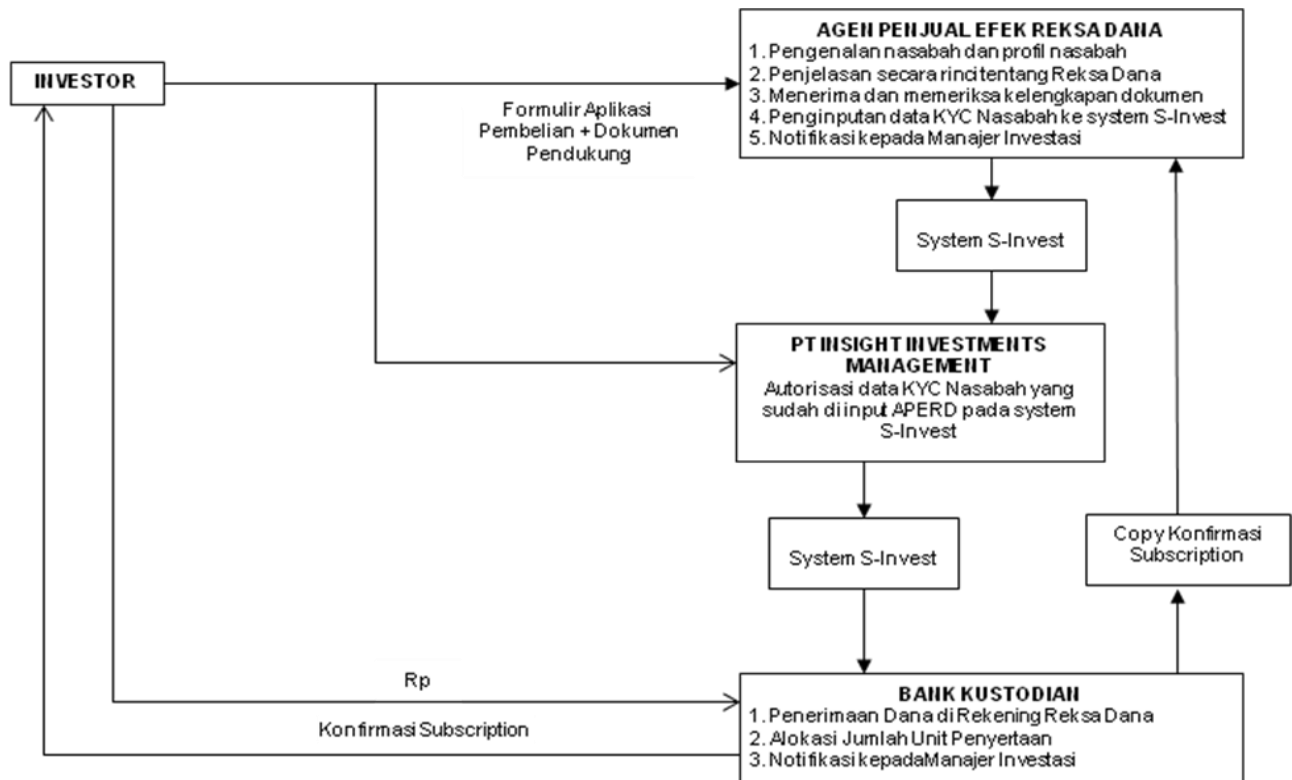

2. SKEMA PENJUALAN KEMBALI

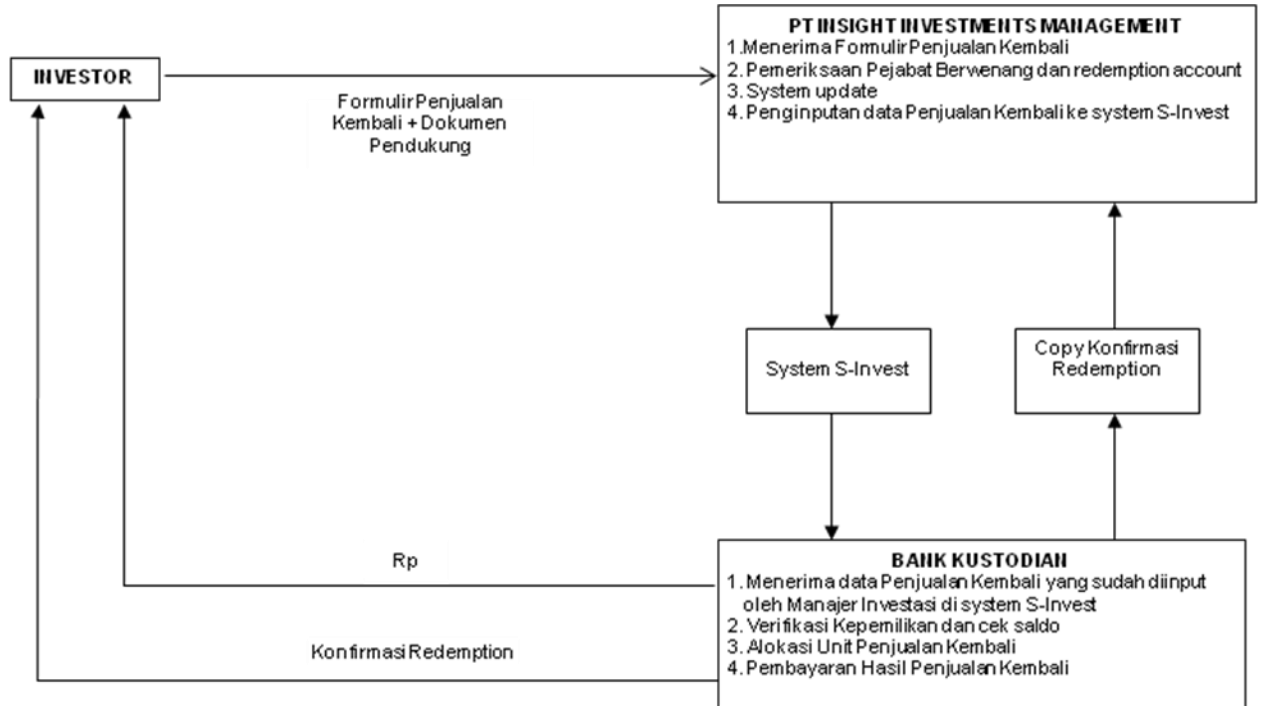

PENJUALAN KEMBALI UNIT PENYERTAAN MELALUI AGEN PENJUAL EFEK REKSA DANA YANG DITUNJUK OLEH MANAJER INVESTASI

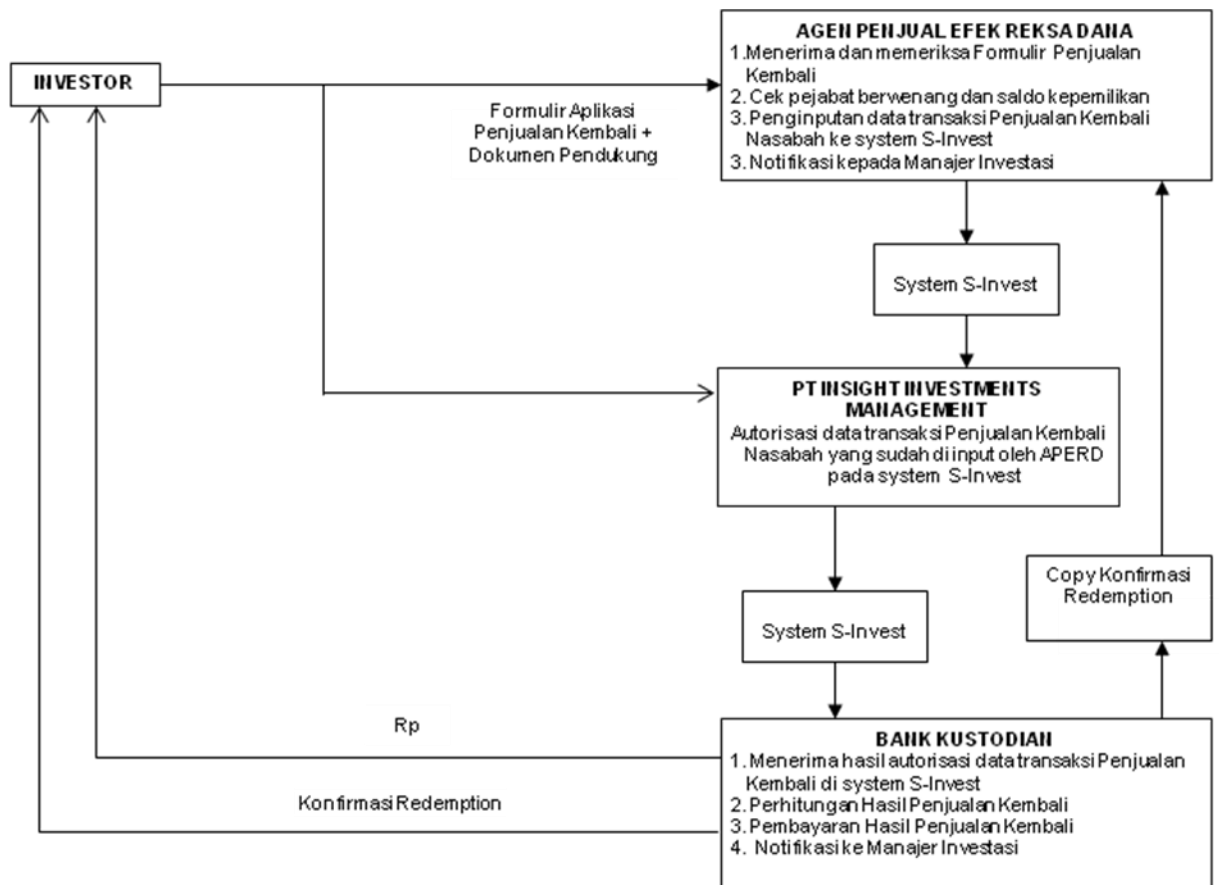

3. PENGALIHAN INVESTASI

Skema Pengalihan merupakan gabungan dari skema penjualan kembali (pelunasan) Unit Penyertaan atas Reksa Dana dan dana tersebut dipergunakan untuk melakukan pembelian kembali Unit Penyertaan Reksa Dana yang diinginkan oleh Pemegang Unit Penyertaan (lihat skema Pembelian Unit Penyertaan), dengan persyaratan dilakukan oleh Bank Kustodian yang sama.

BAB XVII

PENYELESAIAN PENGADUAN PEMEGANG UNIT PENYERTAAN

17.1. PENGADUAN

- i. Pengaduan oleh Pemegang Unit Penyertaan disampaikan kepada Manajer Investasi, yang wajib diselesaikan oleh Manajer Investasi dan/atau Bank Kustodian, dengan mekanisme sebagaimana dimaksud pada butir 17.2. di bawah.
- ii. Dalam hal pengaduan tersebut berkaitan dengan fungsi Bank Kustodian, maka Manajer Investasi akan menyampaikannya kepada Bank Kustodian, dan Bank Kustodian wajib menyelesaikan pengaduan dengan mekanisme sebagaimana dimaksud pada butir 17.2. di bawah.

17.2. MEKANISME PENYELESAIAN PENGADUAN

- i. Dengan tunduk pada ketentuan Pasal 17.1 di atas, Manajer Investasi dan/atau Kustodian akan melayani dan menyelesaikan adanya pengaduan Pemegang Unit Penyertaan. Penyelesaian pengaduan yang dilakukan oleh Bank Kustodian wajib ditembuskan kepada Manajer Investasi.
- ii. Manajer Investasi dan/atau Bank Kustodian akan segera menindaklanjuti dan menyelesaikan pengaduan Pemegang Unit Penyertaan paling lambat 20 (dua puluh) Hari Kerja setelah tanggal penerimaan pengaduan.
- iii. Manajer Investasi dan/atau Bank Kustodian dapat memperpanjang jangka waktu sebagaimana dimaksud dalam butir ii di atas sesuai dengan syarat dan ketentuan yang diatur dalam SEOJK Tentang Pelayanan dan Penyelesaian Pengaduan Pada Pelaku Usaha Jasa Keuangan.
- iv. Perpanjangan jangka waktu penyelesaian pengaduan sebagaimana dimaksud pada butir iii di atas akan diberitahukan secara tertulis kepada Pemegang Unit Penyertaan yang mengajukan pengaduan sebelum jangka waktu sebagaimana dimaksud pada butir ii berakhir.
- v. Manajer Investasi menyediakan informasi mengenai status pengaduan Pemegang Unit Penyertaan melalui berbagai sarana komunikasi yang disediakan oleh Manajer Investasi antara lain melalui website, surat, email atau telepon.

17.3. PENYELESAIAN PENGADUAN

Manajer Investasi dan/atau Bank Kustodian dapat melakukan penyelesaian - pengaduan sesuai dengan ketentuan internal yang mengacu pada ketentuan-ketentuan sebagaimana diatur dalam SEOJK Tentang Pelayanan dan Penyelesaian Pengaduan Konsumen Pada Pelaku Usaha Jasa Keuangan.

Dalam hal tidak tercapai kesepakatan penyelesaian Pengaduan sebagaimana dimaksud diatas, Pemegang Unit Penyertaan dan Manajer Investasi dan/atau Bank Kustodian akan melakukan Penyelesaian Sengketa sebagaimana diatur lebih lanjut pada BAB 18 Prospektus (Penyelesaian Sengketa).

17.4. PELAPORAN PENYELESAIAN SENGKETA

Manajer Investasi dan/atau Bank Kustodian wajib melaporkan secara berkala adanya pengaduan dan tindak lanjut pelayanan dan penyelesaian pengaduan kepada OJK sesuai dengan ketentuan sebagaimana diatur dalam SEOJK Tentang Pelayanan dan Penyelesaian Pengaduan Konsumen Pada Pelaku Usaha Jasa Keuangan.

BAB XVIII

PENYELESAIAN SENGKETA

Dalam hal tidak tercapai kesepakatan penyelesaian Pengaduan sebagaimana dimaksud dalam Bab XVII Prospektus, Pemegang Unit Penyertaan dan Manajer Investasi dan/atau Bank Kustodian akan melakukan Penyelesaian Sengketa melalui Badan Arbitrase Pasar Modal Indonesia ("BAPMI") dengan menggunakan Peraturan dan Acara BAPMI dan tunduk pada Undang-Undang Nomor 30 Tahun 1999 (seribu sembilan ratus sembilan puluh sembilan) tentang Arbitrase dan Alternatif Penyelesaian Sengketa, berikut semua perubahannya serta ketentuan dalam Kontrak Investasi Kolektif INSIGHT RENEWABLE ENERGY FUND, dengan tata cara sebagai berikut:

- a. Proses Arbitrase diselenggarakan di Jakarta, Indonesia dan dalam bahasa Indonesia;
- b. Arbiter yang akan melaksanakan proses Arbitrase berbentuk Majelis Arbitrase yang terdiri dari 3 (tiga) orang Arbiter, dimana sekurang kurangnya 1 (satu) orang Arbiter tersebut merupakan konsultan hukum yang telah terdaftar di OJK selaku profesi penunjang pasar modal;
- c. Penunjukan Arbiter dilaksanakan selambat-lambatnya dalam waktu 30 (tiga puluh) Hari Kalender sejak tidak tercapainya kesepakatan penyelesaian pengaduan dimana masing-masing pihak yang berselisih harus menunjuk seorang Arbiter;
- d. Selambat-lambatnya dalam waktu 14 (empat belas) Hari Kalender sejak penunjukan kedua Arbiter oleh masing-masing pihak yang berselisih, kedua Arbiter yang ditunjuk pihak yang berselisih tersebut wajib menunjuk dan memilih Arbiter ketiga yang akan bertindak sebagai Ketua Majelis Arbitrase;
- e. Apabila tidak tercapai kesepakatan dalam menunjuk Arbiter ketiga tersebut, maka pemilihan dan penunjukkan Arbiter tersebut akan diserahkan kepada Ketua BAPMI sesuai dengan Peraturan dan Acara BAPMI;
- f. Putusan Majelis Arbitrase bersifat final, mengikat dan mempunyai kekuatan hukum tetap bagi para pihak yang berselisih dan wajib dilaksanakan oleh para pihak. Para pihak yang berselisih setuju dan berjanji untuk tidak menggugat atau membatalkan putusan Majelis Arbitrase BAPMI tersebut di pengadilan manapun juga;
- g. Untuk melaksanakan putusan Majelis Arbitrase BAPMI, para pihak yang berselisih sepakat untuk memilih domisili (tempat kedudukan hukum) yang tetap dan tidak berubah di Kantor Kepaniteraan Pengadilan Negeri Jakarta Selatan di Jakarta;
- h. Semua biaya yang timbul sehubungan dengan proses Arbitrase akan ditanggung oleh masing-masing pihak yang berselisih, kecuali Majelis Arbitrase berpendapat lain; dan
- i. Semua hak dan kewajiban para pihak yang berselisih akan terus berlaku selama berlangsungnya proses Arbitrase tersebut.

BAB XIX
PEMBUBARAN DAN LIKUIDASI

- 19.1.** Insight Renewable Energy Fund berlaku sejak ditetapkannya pernyataan Efektif oleh BAPEPAM dan LK dan dapat dibubarkan apabila terjadi salah satu dari hal-hal sebagai berikut:
- a. jika dalam jangka waktu 90 (sembilan puluh) Hari Bursa, Insight Renewable Energy Fund yang Pernyataan Pendaftarannya telah menjadi efektif memiliki dana kelolaan kurang dari Rp 10.000.000.000,00 (sepuluh miliar Rupiah);
 - b. diperintahkan oleh OJK sesuai dengan peraturan perundang-undangan di bidang Pasar Modal;
 - c. total Nilai Aktiva Bersih Insight Renewable Energy Fund kurang dari Rp 10.000.000.000,- (sepuluh miliar Rupiah) selama 120 (seratus dua puluh) Hari Bursa berturut-turut; dan atau
 - d. Manajer Investasi dan Bank Kustodian telah sepakat untuk membubarkan Insight Renewable Energy Fund.

- 19.2.** Dalam hal Insight Renewable Energy Fund wajib dibubarkan karena kondisi sebagaimana dimaksud dalam butir 19.1 huruf a di atas, maka Manajer Investasi wajib:

- i. menyampaikan laporan kondisi tersebut kepada OJK dan mengumumkan rencana pembubaran, likuidasi, dan pembagian hasil likuidasi Insight Renewable Energy Fund kepada para Pemegang Unit Penyertaan paling kurang dalam 1 (satu) surat kabar harian berbahasa Indonesia yang berperedaran nasional, paling lambat 2 (dua) Hari Bursa sejak berakhirnya jangka waktu sebagaimana dimaksud pada butir 19.1 huruf a di atas;
- ii. menginstruksikan kepada Bank Kustodian untuk membayarkan dana hasil likuidasi yang menjadi hak Pemegang Unit Penyertaan dengan ketentuan bahwa perhitungannya dilakukan secara proporsional dari Nilai Aktiva Bersih pada saat pembubaran namun tidak boleh lebih kecil dari Nilai Aktiva Bersih awal (harga par) dan dana tersebut diterima Pemegang Unit Penyertaan paling lambat 7 (tujuh) Hari Bursa sejak berakhirnya jangka waktu sebagaimana dimaksud pada butir 19.1 huruf a di atas; dan
- iii. membubarkan Insight Renewable Energy Fund dalam jangka waktu paling lambat 10 (sepuluh) Hari Bursa sejak berakhirnya jangka waktu sebagaimana dimaksud pada butir 19.1 huruf a di atas, dan menyampaikan laporan hasil pembubaran Insight Renewable Energy Fund kepada OJK paling lambat 10 (sepuluh) Hari Bursa sejak Insight Renewable Energy Fund dibubarkan.

Dalam hal Insight Renewable Energy Fund wajib dibubarkan karena kondisi sebagaimana dimaksud dalam butir 19.1 huruf b di atas, maka Manajer Investasi wajib:

- i. mengumumkan pembubaran, likuidasi, dan rencana pembagian hasil likuidasi Insight Renewable Energy Fund paling kurang dalam 1 (satu) surat kabar harian berbahasa Indonesia yang berperedaran nasional paling lambat 2 (dua) Hari Bursa sejak diperintahkan OJK, dan pada hari yang sama memberitahukan secara tertulis kepada Bank Kustodian untuk menghentikan perhitungan Nilai Aktiva Bersih Insight Renewable Energy Fund;
- ii. menginstruksikan kepada Bank Kustodian untuk membayarkan dana hasil likuidasi yang menjadi hak Pemegang Unit Penyertaan dengan ketentuan bahwa perhitungannya dilakukan secara proporsional dari Nilai Aktiva Bersih pada saat pembubaran dan dana tersebut diterima Pemegang Unit Penyertaan paling lambat 7 (tujuh) Hari Bursa sejak diperintahkan pembubaran Insight Renewable Energy Fund oleh OJK; dan
- iii. menyampaikan laporan hasil pembubaran, likuidasi, dan pembagian hasil likuidasi Insight Renewable Energy Fund kepada OJK paling lambat 2 (dua) bulan sejak diperintahkan pembubaran Insight Renewable Energy Fund oleh OJK dengan dilengkapi pendapat dari Konsultan Hukum dan Akuntan, serta Akta Pembubaran dan Likuidasi Insight Renewable Energy Fund dari Notaris.

Dalam hal Insight Renewable Energy Fund wajib dibubarkan karena kondisi sebagaimana dimaksud dalam butir 19.1 huruf c di atas, maka Manajer Investasi wajib:

- i. menyampaikan laporan kondisi tersebut kepada OJK dengan dilengkapi kondisi keuangan terakhir Insight Renewable Energy Fund dan mengumumkan kepada para Pemegang Unit Penyertaan rencana pembubaran, likuidasi, dan pembagian hasil likuidasi Insight Renewable Energy Fund paling kurang dalam 1 (satu) surat kabar harian berbahasa Indonesia yang berperedaran nasional, dalam jangka waktu paling lambat 2 (dua) Hari Bursa sejak berakhirnya jangka waktu sebagaimana dimaksud pada butir 19.1 huruf c di

- atas serta pada hari yang sama memberitahukan secara tertulis kepada Bank Kustodian untuk menghentikan perhitungan Nilai Aktiva Bersih Insight Renewable Energy Fund;
- ii. menginstruksikan kepada Bank Kustodian untuk membayarkan dana hasil likuidasi yang menjadi hak Pemegang Unit Penyertaan dengan ketentuan bahwa perhitungannya dilakukan secara proporsional dari Nilai Aktiva Bersih pada saat likuidasi selesai dilakukan dan dana tersebut diterima Pemegang Unit Penyertaan paling lambat 7 (tujuh) Hari Bursa sejak likuidasi selesai dilakukan; dan
 - iii. menyampaikan laporan hasil pembubaran, likuidasi, dan pembagian hasil likuidasi Insight Renewable Energy Fund kepada OJK paling lambat 2 (dua) bulan Hari Bursa sejak dibubarkan dengan dilengkapi pendapat dari Konsultan Hukum dan Akuntan, serta Akta Pembubaran dan Likuidasi Insight Renewable Energy Fund dari Notaris.

Dalam hal Insight Renewable Energy Fund wajib dibubarkan karena kondisi sebagaimana dimaksud dalam butir 19.1 huruf d di atas, maka Manajer Investasi wajib:

- i) menyampaikan kepada OJK dalam jangka waktu paling lambat 2 (dua) Hari Bursa sejak terjadinya kesepakatan pembubaran Insight Renewable Energy Fund oleh Manajer Investasi dan Bank Kustodian dengan melampirkan:
 - a) kesepakatan pembubaran dan likuidasi Insight Renewable Energy Fund antara Manajer Investasi dan Bank Kustodian;
 - b) alasan pembubaran; dan
 - c) kondisi keuangan terakhir;dan pada hari yang sama mengumumkan rencana pembubaran, likuidasi, dan pembagian hasil likuidasi Insight Renewable Energy Fund kepada para Pemegang Unit Penyertaan paling kurang dalam 1 (satu) surat kabar harian berbahasa Indonesia yang berperedaran nasional serta memberitahukan secara tertulis kepada Bank Kustodian untuk menghentikan perhitungan Nilai Aktiva Bersih Insight Renewable Energy Fund;
- ii) menginstruksikan kepada Bank Kustodian untuk membayarkan dana hasil likuidasi yang menjadi hak Pemegang Unit Penyertaan dengan ketentuan bahwa perhitungannya dilakukan secara proporsional dari Nilai Aktiva Bersih pada saat likuidasi selesai dilakukan dan dana tersebut diterima Pemegang Unit Penyertaan paling lambat 7 (tujuh) Hari Bursa sejak likuidasi selesai dilakukan; dan
- iii) menyampaikan laporan hasil pembubaran, likuidasi, dan pembagian hasil likuidasi Insight Renewable Energy Fund kepada OJK paling lambat 2 (dua) bulan sejak dibubarkan dengan dilengkapi pendapat dari Konsultan Hukum dan Akuntan, serta Akta Pembubaran dan Likuidasi Insight Renewable Energy Fund dari Notaris.

19.3. Setelah dilakukannya pengumuman rencana pembubaran, likuidasi dan pembagian hasil likuidasi Insight Renewable Energy Fund, maka Pemegang Unit Penyertaan tidak dapat melakukan penjualan kembali (pelunasan).

19.4. PEMBAGIAN HASIL LIKUIDASI

Manajer Investasi wajib memastikan bahwa hasil dari likuidasi Insight Renewable Energy Fund harus dibagi secara proporsional menurut komposisi jumlah Unit Penyertaan yang dimiliki oleh masing-masing Pemegang Unit Penyertaan. Dalam hal masih terdapat dana hasil likuidasi yang belum diambil oleh Pemegang Unit Penyertaan dan/atau terdapat dana yang tersisa setelah tanggal pembagian hasil likuidasi kepada Pemegang Unit Penyertaan yang ditetapkan oleh Manajer Investasi, maka:

- a. Jika Bank Kustodian telah memberitahukan dana tersebut kepada Pemegang Unit Penyertaan sebanyak 3 (tiga) kali dalam tenggang waktu masing-masing 2 (dua) minggu serta telah mengumumkannya dalam surat kabar harian yang berperedaran nasional, maka dana tersebut wajib disimpan dalam rekening giro di Bank Kustodian selaku Bank Umum, atas nama Bank Kustodian untuk kepentingan Pemegang Unit Penyertaan yang belum mengambil dana hasil likuidasi dan/atau untuk kepentingan Pemegang Unit Penyertaan yang tercatat pada saat Likuidasi, dalam jangka waktu 30 (tiga puluh) tahun;
- b. Setiap biaya yang timbul atas penyimpanan dana tersebut akan dibebankan kepada rekening giro tersebut; dan
- c. Apabila dalam jangka waktu 30 (tiga puluh) tahun tidak diambil oleh Pemegang Unit Penyertaan, maka dana tersebut wajib diserahkan oleh Bank Kustodian kepada Pemerintah Indonesia untuk keperluan pengembangan industri Pasar Modal.

19.5. Dalam hal Insight Renewable Energy Fund dibubarkan dan dilikuidasi, maka beban biaya pembubaran dan likuidasi Insight Renewable Energy Fund termasuk biaya Konsultan Hukum, Akuntan dan beban lain kepada pihak ketiga menjadi tanggung jawab dan wajib dibayar Manajer Investasi kepada pihak-pihak yang bersangkutan.

Informasi yang lebih rinci mengenai Pembubaran dan Likuidasi dapat dibaca dalam Kontrak Investasi Kolektif Insight Renewable Energy Fund yang tersedia di PT Insight Investments Management dan PT Bank Negara Indonesia (Persero) Tbk.

BAB XX
PENYEBARLUASAN PROSPEKTUS DAN FORMULIR

- 20.1.** Informasi, Prospektus, Formulir Pembukaan Rekening, Formulir Profil Pemodal dan Formulir Pemesanan Pembelian, dan Formulir Penjualan Kembali Unit Penyertaan Insight Renewable Energy Fund dapat diperoleh di kantor Manajer Investasi, Bank Kustodian serta Agen-agen Penjual Efek Reksa Dana yang ditunjuk oleh Manajer Investasi (jika ada).

Manajer Investasi

PT Insight Investments Management
Office 8 Building Lt.16 Suite H, SCBD Lot.28
Jl. Jendral Sudirman Kav. 52-53
Jakarta 12190
Telepon : (62-21) 29 333 078
Faksimili : (62-21) 29 333 077
Email : marketing@insights.id
Website : www.insights.id

Bank Kustodian

PT Bank Negara Indonesia (Persero) Tbk
Gedung Landmark Tower A Lantai 19
Jl. Jend. Sudirman No.1 Setiabudi
Jakarta Selatan 12190
Telp: +6221 25541220 s/d 25541223 ext 3162, 3154
Fax: +6221 29411502, +6221 29411512

- 20.2.** Untuk menghindari keterlambatan dalam pengiriman Laporan Bulanan Insight Renewable Energy Fund serta informasi lainnya mengenai investasi, pemegang Unit Penyertaan diharapkan untuk memberitahu secepatnya mengenai perubahan alamat kepada Bank Kustodian dan Manajer Investasi atau Agen Penjual Efek Reksa Dana yang ditunjuk oleh Manajer Investasi (jika ada) di mana Pemegang Unit Penyertaan melakukan pembelian Unit Penyertaan.